臺灣日日新報 夕刊
六月七日
夕刊定價一部二錢
編輯兼發行人 臺北市榮町四丁目卅二番地 佐々木 秀
發行所 臺灣日日新報社
基隆市田町(電話七八五)基隆支局
臺中市寶町(電話四〇七)臺中支局
臺南市錦町(電話長五〇)臺南支局
花蓮港街入船町 花蓮港支局
大阪市西區靱南通一丁目(ユタカビルデイング內)大阪支局
東京市京橋區銀座西一丁目(富士ビル內)東京支局

支那を救ふ途
國府內に和平熱

【徐州六日發同盟】徐州開封の陥落によつて鄭州の運命も旦夕に迫り蔣政權の牙城漢口の防備線は重大なる脅威を受けるに至り、國民政府內部の動揺不安は想像以上に深刻なるものあるを看取されるが、最近國民政府の空氣が
一、漢口において日本軍と決戰して飽くまで抗日の態度を徹底すべきであるとするもの
二、漢口會戰も所詮は徐州開封會戰と同様の運命に陥るべきことは火を睹るよりも明かであるから寧ろ日本の進攻以前に停戰を行ひこれ以上無用の抗戰を中止すべきであるとするもの
の二派に分れ深刻なる內部抗爭を演じてゐることは極めて注目される、目下の情勢では公然和平を主張する者は漢奸の名の下に處斷されるので強硬論が支配的であるが、相續く敗戰に抗戰の自信を喪失した蔣兵は大部分既に戰意なく殊に民衆の中に抗戰の結果蒙るものは塗炭の苦しみのみであるとの自覺が漸く擡頭し、抗戰に對する關心が日に薄くなつて來てゐることは今後の動向を卜する上に重要な要素とされる、既に國民政府要人中にも抗戰主張を清算して停戰協定を結び民衆を塗炭の苦しみより救ふべしと反戰に考慮し、蔣介石が敗戰の責を負ひ下野外遊する外支那を破滅より救ふ方途はないとする空氣が濃厚化しつつある

蔣の下野 あるのみ

巧みに反蔣氣勢
汪精衛、王纘緒の合作

【上海七日發】漢口消息に依れば四川省長王纘緒は代理の就任を拒つてゐた王纘緒は漸く之を承諾したがその裏面にかけては依て反蔣和平を提唱し來れる汪精衛との間に一脈相通ずるものあり同人の態度に依るものだと言はれてゐたが王は就任後財政建て、地方の荒廢を理由とし旺んに蔣政府及び各地方官僚の冗費濫費と一般殘留軍費の整理の要を強調し夫々計劃を樹立中なる旨言明するに至つたのでこの王の處置は財政窮迫を口實として四川の中央化を豫防し省境內の反蔣氣勢を意味する汪、王合作の芝居なりとしその成行は各方面に注目されてゐる

漢口市を堡壘に
支那側必死で軍事施設

【上海七日發同盟】徐州隴海線の喪失以來支那側は中原において一大決戰を行ふと宣傳してゐるが外人側の消息に據れば支那側は右の中原決戰にも亦隴海線の何れの地點における戰鬪にも自信なく、從つて漢口市街そのものを一大堡壘となすに決定、漢口附近で未曾有の一大陣地戰を展開すべく準備を進めてゐる、即ち市の內外には蟻の這出る隙もない程塹壕、トーチカ、砲兵陣地、防空施設など凡ゆる軍事施設を急ぎつつあり、一方手足纏ひの市民傷病兵なども避難せしめ市中には兵士を充滿せしめるといふ狀態でその緊張振りは極端に達してゐる模樣である

【鄭州六日發同盟】河南省の要衝鄭州既に敗色濃く我が進擊部隊の重圍に今や南方へ全面的後退を餘儀なくされた中央軍は我軍の南進を阻止せんと性懲りもなく再び京漢線南段の要地許昌より東方約五十粁の扶溝口にその兵力數個師を集結して陣容を立て直し首都漢口防備線の立直しに躍起となつてゐる

徒步で逃走の敵兵を擊滅

【石家莊七日發同盟】開封よりの敗殘兵は續々鄭州方面に敗走中であるがわが軍の進擊を恐れ敵は鉄道に依る退却を恐れんと行く行く鉄道線路を破壞してあり、これがためその後方より續々と逃走する敗殘兵は徒步によるの外なく何れもわが方の好餌となつて殲滅されてゐる

防共協定加盟を正式意思表示か
近く滿洲國政府が

【新京七日發同盟】滿洲國の對外關係は近く從來の消極的外交的手段を更に進めて積極的外交的努力を發生する活動的な段階に近く國際を超へた滿伊獨協國との間に交通條約等に依り日本は防共協定伊國と共に愈々正式に國交樹立の運びとなるので、政府はこの日滿伊三國との正式國交樹立を機會に世界防共陣營への加入の時期到來を確認すると共にこれが外交的手段を重ねつつあるものと見られる、即ち現下の國際關係においてイニシアチーブをとる日獨伊三國防共協定はその精神において滿洲國の夫れと軌を同じうすべきは勿論、進んでコミンテルンの壁に對しては常に右三國と同一步調をとり來つたことは防共三國の確認せる所であるので、政府は近く交換される滿獨兩國公使の國書捧呈を機とし、防共協定加盟の正式意思表示を行ふこととなる模様である、而して防共協定の條項には締約國外の第三國に對する加入勸誘の一條もあり、日獨伊三國に於ては當然異存なきものと見られ正式に加盟手續の同調に就き日本の勸誘を求めることになるのではないかと解される

田島次官が滿支視察 【東京七日發同盟】田島拓務次官は滿洲及び北支視察のため七日朝羽田

電力審議會初總會 電力審議會第一回總會は去る四日東京日本工業俱樂部で電力管理準備局委員會第三に引續き開會、會長永井遞相以下各委員及び幹事出席諮問事項たる出資及価格等重要事項を可決して散會した【寫眞は永井遞相の挨拶】

文官制度改正案は
微溫的改革を排除
練り直して閣議に附議

【東京七日發同盟】近衞內閣が內政改革の一として取上げた文官制度改正案は去月二十四日の閣議においてその大綱を決定し正式決定を待つのみとなつてゐたが、その後今回の內閣改造が斷行されたので過程が遅延されてゐたので、法制局長官より宇垣、荒木、池田、板垣の新任閣僚に對し同案の內容を說明諒解を求めたところ新任閣僚中より「徐州攻略後の事變は愈々第三段階に入り、內閣も改造強化されたのであるから從來の微溫的な改革案を排除しこの際一擧に徹底的改革案を作成してこれが實現を期すべきである」とする極めて積極的な意見が開陳された、依つて政府は七日の閣議に附議正式決定の豫定であつた同案を更に再檢討し、新閣僚の積極的意見をも取入れて向兩三回の閣議において十分審議を遂げた上時勢に適合するやう徹底的改革を斷行すべく練り直すこととなつた

廣東空爆は當然
列國は抗議前に省察せよ
上海外字紙の正論

【上海六日發同盟】皇軍の廣東空爆に對し支那側は得意のデマ宣傳をもつて外國の同情を買ひつつあるがオリエンタル・アフェアズ主筆ウッドヘッド氏は本日米人經營のシャンハイ・イーヴニングポスト紙のトップに「廣東空爆と非難論議」と題する左の論說を揭げ斷乎支那側のデマを粉碎し、廣東が完全なる防禦都市として且つ軍事的要地なることを論じ、防禦都市なる以上その空爆は當然であるとして各國民が支那側宣傳の陷穽に陥ることに對し聲を大にして警告を發してゐる

今日の廣東は支那側抗戰の重大據點である、それは河に護られ、附近山上に在る要塞に守られ、且つ多數の高角砲陣地を有してゐる、同地には支那軍約一ケ師團屯されてをり更に軍需品製造の兵工廠を第一目的とする若干の工場あり、現在外國より軍需品を多量に輸入し且つ此処から粤漢線鉄道沿線を通じ送り得る唯一の港なのである、廣東をもつて無防禦都市なりとし或は同市は軍事的意義を有するものに非らずと爲すが如きは完全にナンセンスである、固より新來の増加しつつある非戰鬪員の犧牲に對しては吾人は同情もし且つその恐怖をも理解し得るのであるが、併し英、米諸國はこの恐怖を對日抗議に送還せしめる前に省察して、いつか彼等自身も無暴のデマに陥るの要があらうか、と省察するの要はないか、吾人をして言はしむれば今次の廣東空爆は防禦都市及び軍事用地は一般市民に相當の死傷者を出さずしては空爆出來ないと云ふことを立證したに過ぎないのである、歐米の軍事的要塞にして廣東の現状とその軍事的重要性に徴しこれを非難することが果して合法的な交戰形式であると言ひ得るや、斷乎として言ひ切れる者があるかどうか疑しいものである

支那大使館閉鎖
我方は關知せず
情報部長談を發表

【東京七日發同盟】許世英時代中華民國臨時代理大使は六日外務省に對し正式引揚げを通告、來る十一日横濱出帆のエムプレス・オヴ・カナダ號で館員一同歸還することになつたが右に關し外務省は七日正午左の如き情報部長談を發表した

帝國政府は去る一月十六日國民政府を對手とせずとの聲明を發したのちにおいても國民政府官吏の在本邦支那外交機關の館員及在留支那人に對する取扱振りは極めて寛大で、殊に在京支那大使館員に對しては暗號電報の電信用務、新聞紙の閲讀など他の諸外國の大、公使館員と同様の特權待遇を認め、又財產建物についてもわが方官憲において十分の保護を加へてゐるのである、現下の事態に拘らず漢口政權に屬する外交機關が斯の如き寛大なる取扱ひを受けつつあることは蓋し國際法上においても前例なきところであらう、然るに最近の情報に據れば漢口政府は近く大使館を閉鎖するとのことであるが、その理由が奈邊にあるかは知らないがわれは漢口政府の任意の措置であつて日本政府の關知するところでない、尚引揚げ後の同大使館の建物についてはわが方官憲において十分の保護を加ふべきことは勿論の次第である

廣東空爆の合法性を說明
佛の申入れに對して

【東京七日發同盟】駐日フランス大使アンリー氏は六日外務省に堀內次官を訪問、本國政府の訓令に基き我が海軍航空部隊の廣東爆擊に關しクレーギー英國大使と略同様の申入をなした、堀內次官は之に對し廣東が完全なる武裝都市であり市內各所に軍事施設の散在する事實を指摘して我が空爆の合法性を說明した

閻錫山の吝嗇に共產軍失望
兩軍將兵が軋轢衝突

【上海七日發】[illegible]閻錫山は今や[illegible]省內に[illegible]軍の爲に[illegible]共產八路軍の需要に對して僅かに[illegible]對峙してゐるが共產軍の首腦も閻の吝嗇振りに失望し今では事毎に疎外、敵視の風あるため兩軍將兵の間には常に軋轢衝突を見つつありといふ

輸出振興に重點
事業の新設擴張をどしく許可せむ

【東京七日發本社特電】臨時資金調整法は昨秋施行以來國際收支の適合を圖る事を目的として運用されて來たが、從來とても此の點を考慮して來たが池田新藏相は上下に輸出振興が愈々緊切な問題とされるに從ひ今後は調整法の運用上にも輸入抑制よりも輸出振興に重點を置いて事業範圍の如何を問はず輸出可能の事業に付ては一層新設擴張等を許可せんとする方針である、因に調整法に依る事業設備資金額は昨年九月末から本年三月迄で一億四千六百萬円となつてゐるが內軍需工業に直接關係深い鑛業、工業、交通業のみで全體の九二・七%を占め農林業、水產業、商業等は僅かに二・三%に過ぎない、更に事業種別では甲類七・七%、乙類一五・六%、丙類六・七%を示し資金は舉げて軍需事業に充當されてゐる、斯うした實情に於て從來兎角平和產業方面直接軍需關係の薄い諸事業は抑制されて居たのであつたが今後は原料を輸入に求めると國產品たるとを問はず、荀も輸出の發展上見込みある事業に付ては事業の新設擴張等實情檢討の上どしどし認可を與へる方針となつた

中支電力興業
創立打合せ

【東京七日發同盟】中支電力の復興開發を目的とする中支電力興業會社(假称)の設立は一般事變の進展上最も急を要するものがあるので中支電業組合では六日丸の內銀行集會所に東電、日電、東邦、大同、宇治電、大日電、九州電力の七電力會社代表者參集、協議の結果關係當局と打合せた上可及的速かにこれが具體化を圖ることに意見の一致を見、九日加盟十社全部の參集を求め具體案を協議することに決定した、而して新會社に對する組合側の出資額は二千五百萬円見當となる模様であるが中支振興會社並に支那側の出資額の如何に依つては或は增額もすべく、從つて新會社の資本金總額も目下のところ未定である、尚同組合は新會社の創立と共に解散することに決定した

孫科とソ聯との折衝內容

【ロンドン六日發同盟】國民政府特使孫科は五月十七日再度モスクワを訪問しソ聯政府と對支援助の積極化に付き折衝を重ねたが、右折衝の內容に就いて六日ロンドン消息筋の傳へる所に依ればソ聯當局は支那に對する飛行機、軍需品の供給繼續は確約したが蒙古軍をして北方より日本軍を攻擊させるため外蒙古を支那に還附すべしとの孫科の提案はこれを拒絶したと言はれる

小麥實收高
一千萬石を突破か

【東京七日發同盟】農林省では六日昭和十三年麥作豫想收穫高を發表したが此內小麥豫想收穫高は八百九十八万四千九百三十石で前年實收高に比し七十七万千二百九十三石(一分九厘)の増加に當り、これを前年全國實收高の九百九十九萬六千四十八石に對比すれば(未發表の北海道、東北六縣、新潟、長野の各縣分が前年程度の收穫を維持するとして)本年の小麥收穫高は一千萬石を突破するものと見られる

バルチック協商外相會議を開催

【ワルソー五日發同盟】ポーランド外相ベック氏は六月中旬エストニアの首府タリンを訪問することになつたが之を機會にポーランドの肝煎で十日乃至十二日頃ラトヴィアのリガでバルチック協商外相會議が開催されることになつたと傳聞する

その日その日

○
"抗日"の代價は"塗炭の苦しみ"だけ——との眞理が、漸く蔣政權內にも滲透、蔣の保身に訴へるのはコレから
○
"列共御殿"の大筋は、日毎に進められてゐる。新政府治下の新民も、刮目して見るが宜い
○
英と佛とが足並み揃へて廣東爆擊抗議——その肝、廣東軍が第三國建物の傍に高射砲を据付けても知らぬ顔——
○
支那空軍が、香港の上空から急に帝國軍艦の爆擊に襲來しても、コレ又知らぬ顔、明かに二重人格
○
"台灣の足掛"が、國防と經濟南進との二目標にかて、相當に重用され出した。好調々々

人事

▲赤堀新竹州知事 八、九の兩日出府(新竹電話)
▲福田新氏(交通局參事) 六日臺南より遞信部保險課長、督府會計課長として赴任

無絃琴

鉄道部と遞信部とを兩臨に抱いてゐる交通局に、昔から總長その人の人間性と相俟つて一國の御家風があり如何にも外局らしい空氣を持てゐる▲その一例にもならうか、此間の鉄道部のお歴々へに際し、勅任技師に昇進した運輸課長の速水和彦君の許へ、東京にゐる前交通局總長堀田鼎君から一日祝電が屆いた。その祝文に曰く"お待ち遠う、お目出度う"、前總長が此のお待ち遠うと言つてくれる所に"鉄道一家"の言ながらの御家風の跡を見るのである▲こんどの交通局の改造と擴充とは、相當に規模が大きいもので、消交通局長は此際、十年一日の如く臺灣鉄道が治びて來た非難を一掃させようといふが、總督長官の希ぎ理解を得て後世に殘した新しいプランであるが新官制と共に、總長閣下の運命は？ ハラ▲此のハラも出來、陳容も整うた。お大きには金の問題だけが殘る。

愛情の一群 (154)

村山知義作 伊東顯畫

近代人 (四)

「ええいツ、淺草の野郎、擾にさける！」
鍛岡がドシンと床を踏んだ。
「うん、畜生、結婚をネタに月給を釣り上げやがつて」
と肥田が相槌を打つと、
「そんなんぢやねえよ。ほれ、あの結婚式ンときよ。あの野郎、有頂天になりやがつて、理想的な夫婦生活をいたしますッとか何とかい氣なことを演說しやがつてよ壇を降りて俺の前を通るときに、ブーッと一發こきやがつた。丁度俺の眞ン前で、ちよつと立ちどまつて、こきやがつた！」
それを皮切りに、知つてゐる限りの人間の惡口が、あとからあとから、三人の口をついて迸り出た。三人の滿たされない心に他人の惡口を云ふこと、、わづかに慰められるらしい。
だが、この三人がかうだからと云つて、レヴューに働いてゐる人達がみなさういふ人ばかりだと思はれては大へんだ。それどころか眞面目な人、純情な人の非常に多い世界である。
この、巷の隅にまみれ、觀客とピッタリ一緒になつて、泣いたり笑つたりする輕演劇こそ、本當の大衆劇であると信じて、懸命につとめてゐる人もあり、チャップリンのやうな、弱い者、虐げられた者の味方となる喜劇人にならうと精進してゐる人もあり、ここから新劇の世界に進んで行かうと準備してゐる人もある。
また、極めて平和に、その日その日を、滿足して暮してゐる人も少くない。さういふ人は、輕い役でも不平を云はず、いい役なら有頂天によろこび、「俺の今度の役は絶對だよ。何しろ、唄はうたはして貰へるし、立廻はあるし、さ」と云ひ觸らしてゐる。
かと思へば、未來の男伊達を夢見て、その時のスタッフを今から揃へるつもりか、一座の女の子たちの本名や所番地や年ばかりでなく、「君に何が得意だい？芝居かい？ジャズもんかい？」などと聞ひ踊ねては、明細に控へてゐる人もある。いつ獨立してどうすると云ふやうなアテがあるわけのものではない。文字通り「夢見て」るわけのことだ。
現在の日本のレヴュー劇團ほど雜然といろいろなスタイルの藝人の集まつてゐるところはない。
メリケン・ジャップで、背中の兩側に襞があり、腰のうしろにバンドのついた上着に、ピチンと折目のついたこまかいチェックのズボンを穿き、青いワイシャツ、縞取のハンケチといふいでたちのタップ・ダンサーが、フレッド・アステアを模倣してゐるかと思へば白く塗つて苦味走つたヤクザになるのが大好きさ、どんなナンセンスな寸劇でも自分だけは新國劇で新派のことばかり、し、話すことと云へば歌舞伎座や新派のことばかり、「今度の國際劇場ぢやアな。花柳さんの部屋は二階の突き當り、梅島さんは二階の西側だよ」とか「來月は井上、水谷は明治で儲けて、澤田が秋田で大阪の北野劇場ときまつたよ」とか云つてゐる役者もある。
ヘルポ・マルクスを眞似て、突飛もなく、足や手を振りまはしたり、身體をグニャつかせたりに專心してゐる人もゐれば、ナンセンスな脚本と眞正面から取つ組んで新劇式の演技プランを一々立てて努力してゐる人もある。そこにも手が加はり、芝居は全くできない歌手もゐる。上野の音樂學校を出て、本式にオペラやリードを唄ふものもあり、マイクに囁しかけるやうにして唄ふ流行歌手あり、ジャズ・シンガーありだ。
踊り子と云へば、ただ押しなべて同じやうな踊り子かと思ふが、さに非ず、ジンジャー・ロジャースをあこがれる子、パブロヴァのやうなクラシクな踊り子こそえらいと思つてゐる子、日本舞踊の好きな子、女劍劇にあこがれてはいつたのにタップばかり踏まされて不平滿々の子——千差萬様である
「面白くねえ。出掛けようか」
と鍛田が立ち上つた。

せき 咳
喘息
痰の切れが惡くて呼吸困難さへ來たす苦しい喘咳、殊に、夜間の發作は患者ばかりか家族全體が迷惑するものです
エフエドロチミツシンは、かやうなせきにとても良く効くので、たいへん賞用せられて居ります。それに水剤ですから服み易いのが特長です。
エフエドロ" チミツシン 一五〇瓦・一円八十錢
氣管支・肺・肋膜
執拗なせきが頻發する場合に好んで賞用せられます。グアヤコールとコデインと何れも呼吸中樞を鎮靜する作用ある鎮咳剤をチミツシンに加へたもので便秘などの習癖を作らず、長く連用するも習慣性とならないのが特長です。
グアヤコ" チミツシン 一五〇瓦・一円八十錢
百日咳
肺炎にせよ、氣管支炎、肺結核にせよ、百日咳がこぢれて併發するものです。小兒がせきを始めたら危險信號が揚げられたものと考へ、早期に手當して下さい。早ければ早いほどこれ等の餘病併發を遠ざけます。
チミツシンは永くから百日咳の內服藥として最も有名なもので、あの痙攣性の咳嗽に良効があるだけでなく、經過を輕く且つ治療日數を短縮すると賞して居ないので病弱な兒童に長く續けて與へても害にならないのが特長です。寢る前に與へる一匙は、良く夜中の發作を防ぎます。
一円・一円八十錢 藥店にあり
チミツシン
東京・大阪 田邊商店

"市民は殆んど避難 漢口も死都に等し"
脱出した支那女性の談

【東京七日發本社特電】一刻々々最後の運命迫る漢口から一名の支那女性が今は我が治安下に樂土と化した南京に逃れて來た、彼女が始めて生きた口から語る漢口の姿が六日外務省に傳へられて來た、女性の名は李蘭芳(こ)昨年八月始めまで

南京 に居たが同月十四日我海空軍の第一回南京空爆に驚いて蕪湖に逃れ更に蕪湖が陷落に瀕した十二月三日漢口へと安全の地を求めて長江を溯つたが途に身の置きどころなく南昌でやつと蘇生の思ひをした彼女である、その告白する最近の漢口は次の通り

愈々日本軍が攻めて來ると云ふので市民は去る四月頃から又奥地へ避難を開始し現在人口は事變前の五分の一もない大漢口の面目は全く失はれて居ます、市中の重要軍事施設は連日日本空軍の爆撃で殆どやられ、晴れた日の街頭は

恐怖 の爲め人影もない漸く雨の日か夜に出歩くと云つた有様です、そして唯市内に吹荒ぶのは漢奸狩の嵐でスパイを密告すると賞金が貰へると云ふのでやたらに職人同士が密告し合ふ有様です市も各官署では去月中旬「女は國?の奴隷にしてスパイをなり」と女事務員タイピストを一齊に馘首した程の亂れ振りで時々支那軍大勝等のニュースをラヂオで放送しても今では信ずる者とて居りません、一體蔣介石は生きて居るのでせうか、ついぞ漢口では見る折もなく

健在 を確かめる事も出來ませんでした、市内の物價は非常な騰貴で一方でマッチ一箱が廿錢、十錢の歯磨粉が六十錢の高値なのに貯金等は一日にやつと百分の五以内しか拂出して呉れず當局良民は窮乏に、窮乏は盜賊になると云ふ恐しい現狀です私も親兄弟と離れ一人でやつと逃げて來ました

今度は杉山邸へ
人情總理・前陸相を訪問

【東京七日發本社特電】戰時下の內閣強化で潔く退陣した廣田、賀屋、吉野の前三閣僚を態々自邸に訪れ在職中の勞を犒ひ人情總理の風を見せた近衛さんは今度板垣中將にバトンを渡して退いた杉山前陸相を六日午後荻窪の私邸に訪れた、待つて居た杉山大將は薄物の着物に羽織なしと云ふ氣輕な姿に髯顔を綻ばせて出迎へ新築階下の應接間に招いた、初夏の陽を一杯に受けて開け放された窓からは明るい笑聲が洩れて來る、四十分餘りも話込んだ首相は見送りの杉山夫妻と懇ろな挨拶を交し今度は一路品川の海晏寺へ、そして昨年暮れ病魔に殪れた馬場前內相の墓標の前に額づき生花を供へ香煙縷々と立こめる中に暫し瞑目國策遂行の途中で故人となつた靈を心より慰めた

フランコ軍爆撃隊 アリカンテを空襲
英國貨物船にも命中

【アリカンテ六日發同盟】スペインのフランコ軍は地中海岸人民戰線軍各根據地に連日猛爆を加へ勝利を急ぎつつあるが六日もフランコ軍爆撃機隊はスペイン南部の要衝アリカンテを空襲し爆彈の雨を降らせて多大の損害を與へ死者三十名、負傷者百十八名を出した其際爆彈は偶々同港に碇泊中の英國貨物船セント・ウイニイフレッド號(五七七五噸)に命中し同船は火災を起して遂に沈沒し乘組員三十二名中二名は死亡した

別動隊は南方面を爆撃

【バレンシヤ六日發同盟】フランコ軍別動隊の南方アリカンテ空襲と相呼應して六日アルエル・カステロン地方の人民戰線軍陣地に猛爆を加へたが就中セゴルベ市ではこれがため死者十四名負傷者三十二名を出した

御眞影奉安室の御竣式

【新竹電話】新竹第一公學校では父兄保護者の後援に依り先般來御眞影奉安室を施工中であつたが此の程竣工、七日午前十時より吉田市尹以下官民多數臨席の下に嚴肅裡に竣工御竣式を行つた

千名の團體を組織 五輪大會を見物に
ルーマニアからの快報

【東京七日發本社特電】ルーマニアのクルーヂ市の新聞關係者であるユリアス・フレック氏より六日東京オリムピック大會組織委員會宛一九四〇年の東京大會には一千名の團體を引連れてオリムピック見物に赴くが船での他に關し宜しく御配慮を賴むと云ふ手紙が舞込んだ、それに依ると同旅行團は毎月百二十リール（邦貨約二円十四錢宛）を貯金して居りオリムピック大會見物並に日本觀光に張切つてゐる、日本訪問の際にはルーマニアのコンスタンター港から横濱迄は日本の船で旅行する事を希望して居り日本紹介資料及び文化に關する參考書籍を發送して呉れる様依頼して來た

手荒い大工さん

【基隆電話】六日夜十時二十分基隆市義重町林年?雜貨屋前に於て同地支那人大工陳炳?(こ)及び劉德英(こ)の兩名が仕事の事より喧嘩を始め陳は鑿を以て劉の胸部その他を突き刺し瀕死の重傷を負はせて逃亡したが間もなく基隆署の手により逮捕された

北支戰線から (上)戰線の夕暮れ(下)追擊戰に移つた皇軍部隊（陸軍省許可濟）

友邦伊太利から 萬博出品の快諾
濠洲・新西蘭も參加申込

【東京七日發同盟】皇紀二千六百年を飾るべき万國博覽會へ早くもこの程友邦イタリー國商務省から正式に堀田駐伊大使を通してその出品の快報が到着した、又このイタリー參加の快報を追ひかける様に濠洲、ニユージランド招請の山脇春樹氏から濠洲、ニユージランドからも正式參加の意思表示をした旨通知があり具體的交渉は既に申込んで來た更に中、南米、招請の丸山鶴吉氏からも玖馬が大體賛同に決し議會に豫算案の手續きを殘すだけとの知らせまであつて萬國博覽會事務局に喜色溢れると云ふ所である

剿共滅黨週間
中國臨時政府が設定

【北京六日發同盟】中國臨時政府は成立以來新民精神の普及と民心の更新に努めて來たがこの程新政府統治下における人心の徹底的刷新を圖る爲め十三日より一週間を剿共滅黨週間として一層明朗化を圖ることに決定した

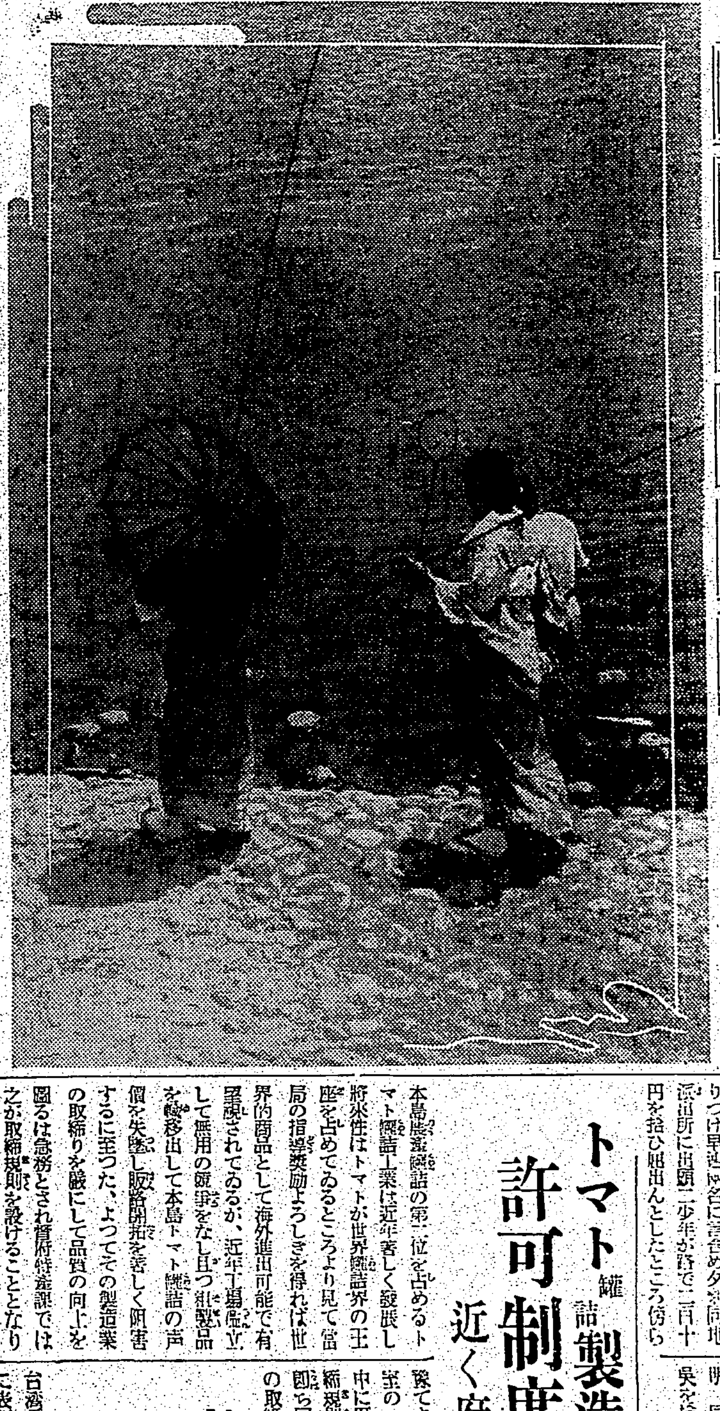

涼風を求めて 新店溪河畔

神戸製鋼で社員に生命保險

【神戸七日發本社支局特電】神戸製鋼所では六日の重役會に於て臨時賞與の九十万円を出すことに決定したが同社は昨年二千万円から四千五百万円に増資したばかりで業界も注視してゐる向同社では二千名の全社員に對し二千円乃至五千円の生命保險を掛け保險掛金百五十万円は會社が一時拂で支拂つたので停年保險で在社中の不幸の場合は勿論停年退社の時でも手に入るものである

欲張り爺さん豚箱入り—

【基隆電話】欲張り爺さん失敗の卷—基隆市瀨川公學校四年生王慶(こ)及び同六年陳來發(こ)の兩名は六日朝登校の途中行商人の落した現金二十円を拾つて屆けしてやつたが手前に歸つて後この事を老父さんの呉某(こ)に話したところ呉は以ての外だと叱りつけ早速兩名に言含め夕刻同地派出所に出頭一少年が拾つた二百十円を拾ひ屆出んとしたところ傍らより同地保正某外一名が現はれて張り出したと述べたてたので基隆署の活動となり早々に右の事實が判明、同署ではカン〳〵に憤慨して呉を檢束留置した

トマト罐詰製造を 許可制度へ
近く府令を公布

本島農産罐詰の第二位を占めるトマト罐詰工業は近年著しく發展し將來性はトマトが世界罐詰界の王座を占めてゐるところより見て當局の指導奬勵よろしきを得れば世界的商品として海外進出可能で有望視されてゐるが、近年工場濫立して無用の競爭をなし且つ粗製品を輸移出して本島トマト罐詰の声價を失墜し販路開拓を著しく阻害するに至つた、よつてその製造業の取締りを嚴にして品質の向上を圖るは急務とされ殖産局特産課では之が取締規則を設けることとなり豫てより立案を急いでゐたが審議室の審議も略終了したので近日中に府令「臺灣農產罐詰製造業取締規則」を公布することとなつた即ち同規則は鳳梨、トマト兩罐詰の取締りをなすもので從來の府令「臺灣鳳梨罐詰製造業取締規則」は廢止して全部新規則に包含したものでトマト製造業取締規則を加へたもので鳳梨罐詰に對しては從來と變らず、トマト罐詰製造に對しては鳳梨同樣官府の許可制とし今後設立される工場に對しては機械設備良好にして且つ本島品の販路をも考慮して許可をなす方針である、既設七工場に對しては設備不良なもの二、三あるので設備改良を命ずることとなろう、又輸移出檢查規則は現在鳳梨罐詰のみに對し行はれてゐるが、トマト罐詰に對しても既報の如く今年十月頃迄には輸移出檢查規則を公布十三四年期產品より檢查を實施する豫定であり、製造取締り輸移出檢查と兩々相俟つてトマト罐詰業の發展を期することとなつた

南門に小公園
老榕樹を征伐して歩道に 來月初旬頃に完成

清朝治下に於て台北市の關門であつた西門、北門、東門等は市區改正事業の進捗と共に既に或は撤廢され或は其の所在個所の整地等が行はれたが、獨り南門のみは大きく圓形に取つた地域の中心に立ちて老榕樹の蔭で蔽はれ如何にも陰鬱である上に交通上の妨げともなつて居るので、今回台北市土木課の手に依て之を整理し極めて明朗な圓地たらしむべく目下盛に榕樹の伐採作業に從事して居る、今回のプランは南門の舊建物を中心に直徑二十米の圓地を造り其の周圍に更に幅三米の歩道を設け、其の中には同じく幅三米の道路を南門を中心に十字形につくり、道路以外の地域には凡て芝生を植ゑて南門に位する關係から數十株の檳榔を植つけその下には芝生で綠地と爲す筈で、本月末から遲くも七月初旬頃には工事完成の豫定であるが、その暁には都市の點睛となるが如き明朗なる小公園化するであらう（寫眞は工事中の南門附近）

娘さんが事務長格の フランス貨物汽船
父親と仲良く基隆寄港

【基隆電話】フランス人親子の若き[illegible]フランス[illegible]ランテイー・ベルテイー[illegible]目下自分が船長であり[illegible]として先祖傳[illegible]に同じ六日午後[illegible]石炭積みに行く途中上海より基隆に寄港した、基隆では二非の石炭二千トンを積んで香港に還航する由だが船の名前は可愛い娘の名をとつてヨランデイ・ベルテイー號と云ひ船が親子の住居であり又仕事場であると云ふ變つた人達である、母はないので父親の可愛がり様は又娘の事務長振は愛嬌のある美人、一人で二ケ月後には十數年の東洋の海上生活をやめて本國に歸り娘を結婚させるとの事である

晝食代を節約して國防獻金

【基隆電話】五日基隆憲兵分隊小林分隊長宛に「一市民」とした匿名の手紙が配達された、右には 私は昨年事變以來何等かお役に立ちたいと考へた末晝食代を節約する事となし貯蓄して來たところこの程での金が九十円に達したのでその中先づ五十円だけを第一回分として國防獻金に致したいと思ひますのでどうか手續を御願ひします とのお言葉が認められ十円二枚十円一枚の小爲替が封入してあつた[illegible]すきむなく現金の獻金手續をとつた

臺灣正米市場の 十周年記念式
組合功勞者を表彰

臺灣正米市場更生十周年記念式並に表彰式は七日午前十時半より台北市永樂町の同市場立會場にて嚴肅に擧行された 殖産局長代理手島商工課長、臺北州知事代理鈴木內務部長、臺北市尹代理竪原助役、磯町士、臺北商工會長代理三卷副會長、臺北商工協會長陳清波、臺灣移出米商組合長代理田口氏以下關係官民多數列席、主催者側より貝山正市場理事長、代行會社社長黃金生氏以下役職員並に組合員店員等總數二百餘名出席 敬虔記長開會の辭を述べ一同宮城遙拜、皇軍武運長久祈願並に支那事變戰歿者慰靈のため默禱を捧げ次いで貝山理事長より十周年記念國防獻金として台灣軍司令部並に海軍武官室を訪問夫々五千円宛計一万円を獻納せる旨を報告、式辭を述べ、表彰式に入り(一)役員組合員勤續表彰(二)市場職員並に組合員、店員勤續表彰(三)取引成績優良者表彰(四)受渡成績優良者表彰(五)臺灣米穀代行會社職員表彰(六)臺北米穀組合仲買人組合員に感謝狀並に記念品授與(七)組合員記念品授與を夫々に行ひ受賞者總代の答辭、謝辭あつて式を終了 殖産局長祝辭（代讀）台北州知事祝辭（代讀）台北市尹祝辭（代讀）移出米商組合長祝辭（代讀）台北商工會議所會頭祝辭（代讀）台北商工會長祝辭、祝電披露あつて十一時半記念式を終了した、尚參列者一同は正午より台北市公會堂で祝賀會を開いた（寫眞は貝山理事長の式辭朗讀）

郷軍臺北支部の審議會

郷軍臺北支部審議會は七日午前十時より偕行社に於て開催、來賓村田大佐、濱村中佐ほか審議員約二十名出席、福留少佐の開會の辭の後會議に移り十二年度支部收支決算の報告承認、十三年度豫算その他事項について異議なく承認可決し正午一同會食後午後一時より引續き分會長會議に移つた

臺灣農義團員一同張り切る 廣東丸のニュース

【基隆電話】商船上海航路廣東丸は七日朝基隆に入港したが乘客卅三名、上海の我が同文書院學生十五名が事變後第一回の海外視察としてシヤム、マレイ半島、香港の三班に分れて乘込んで來た、適宜便船を見つけて目的地に向ひ事變下に於ける支那華僑の動向につき調査する由、又同船では〇〇部隊に從軍して居た倉本精吉が除兵檢查の爲め歸つて來たのが目をひき、又可成り危險なところ迄來出した女給四名も歸つて來た

臺日ニュース 今夕から上映
帝都での小林總督

六月七日夜より市内常設館國際館大世界館、タイゲキ、第二芳乃館に於て臺灣日日新報臺日ニュース第二十三輯上映

一、帝都に於ける小林臺灣總督
一、近衛内閣の新陣容
一、Z旗翻る記念日海のつはもの
一、ドイツに使する極東日本の青年
一、ヘンライン氏創立の體育學校
一、育英鳳凰を光る大井川
一、ドイツ働く人の船遊式

蓬萊丸より

（米航門司發以來晴穩な航海にて八日午後一時半基隆港外着の豫定）辻本正春、岡大人、古賀千代子その他の諸氏外（七日著無電）

あすの天氣

北部地方 西の和風晴後曇雨
中部地方 南西の和風晴後曇雨
東部地方 南の和風晴後曇
西部地方 南西の和風晴後曇
南部地方 南西の和風晴後曇

概況（七日）七六〇粍の高氣壓は朝鮮九州及沖繩方面を蔽ひ滯留する模樣、本島は南の和風晴、海上は概ね穩かであります

今晩の映畫

◆國際館 一時上映 1臺日ニュース 午後七時三分 2人は若者（和田君示一行アトラクション） 八時三分 3江戸の花和尚 九時三分
◆新世界館 一時上映 1丁半三味線供養 午後七時三分 2作等の仲間 八時三分 3飛猫天狗 九時三分
◆タイゲキ 一時上映 1臺日ニュース 午後七時三分 2女學生と兵隊さん 七時四十分 3國防と鐵道 シー・コワン光 八時三分 4明月蛤御門 九時三分
◆大世界館 十一時上映 1特報ニュース五七號 午後七時三分 2漫遊 七時四十分 3浮世小路 八時三分 4南京 九時六分
◆第二芳乃館 夜七時半開始 1パテーニュース 2大毎ニュース 3青春オリムピック 4臺日ニュース 5毛谷村六助

Columbia 素晴しい流行！
婦人愛國の歌
台所でも！校庭でも！婦人の居る處ならどこでも白熱的な支持を得た！
は何故こんなにも歌はれるのでせうか？「愛國行進曲」の瀨戸口氏と「露營の歌」の古關氏が『主婦の友』の懸賞當選歌に心血を注いで作曲され、コロムビアの二名花、松原操と二葉あき子が熱唱した愛國の歌としては當然すぎる當然なのであります。
レコード番號 二九七七〇
主婦之友社 日本蓄音器商會 コロムビア・レコード

マルカン酢 天下一品 涼味溢れ 美味快よし この調味！
笹田本店 名古屋 笹田商店 臺灣總代理店

齒痛頭痛はガオガンに限る

志らが赤毛染 るり羽
美しい緑の黒髮!! 生々とした若さと美しさ これこそ「るり羽」の持つ魅力
特長
一、前洗ひせずとも良く染り
一、染は手輕に湯で溶ける
一、使ひ良き粉白髮を増し
一、日本髮洋髮何れにも良く最も使ひよき染毛劑
（全國藥店に有り）

基隆商工會議所選擧人名簿縱覽告示

臺灣商工會議所議員選擧規則第四條ニ基キ左記ニヨリ本會議所選擧人名簿ヲ關係者ノ縱覽ニ供ス

記

一、期間 昭和十三年六月十一日ヨリ六月十七日ニ至ル七日間 毎日午前九時ヨリ午後五時マデ
一、場所 (1)基隆市内ニ營業所ヲ有スル者ハ基隆市日新町一丁目一番地基隆商工會議所事務所 (2)基隆郡瑞芳街ニ營業所ヲ有スル者ハ基隆郡瑞芳街役場會議室

右告示ス

昭和十三年六月七日 基隆商工會議所

家庭と婦人

日活作品「土」 長塚節の有名な『土』を映畫化したもの（寫眞は小杉勇の勘次と風見章子のおつぎ）

榮養の立場から見た 兒童のお辨當 (二)

中央研究所衛生部 和田登喜子

兒童と榮養要求量

兒童にをきましては消耗の補給と發育成長と言ふ二つの点からの要求を滿さなければなりません。この要求量は年齡により相當の開きをもつてをります。即ち八歳―十歳にをきましては二六八〇カロリーと七〇瓦の蛋白質とを要求して居り、又十一から十四歳にをきましては一九二〇カロリー、八〇瓦の蛋白質を滿さなければなりません。

この二つの場合と成人の要求量とを比較致してみますと、相當の開きがございますのに反して、蛋白質は同量を要求してをります。即ち兒童の場合には、熱量と蛋白質との比が一四對一になつてをりますのに、大人の場合には熱量三〇對蛋白質一といふ結果となつてをります。

この樣に蛋白質の要求量に差違の出る理由は、兒童が發育成長するための蛋白質を要求するからでございます。即ち新しい體を構成するための要素を多量に提供しなくてはなりません。

大人は體重一瓩に對して一・五瓦の蛋白質で滿足するのに反して兒童は同じく體重一瓩に對して二・五瓦の蛋白質を要求してゐるのでございます。これにより大人と兒童の發育要求量にをいて著異を感ずる蛋白質の問題が解答せられるのでございます。この樣に大人に比べ多量の蛋白質を要する以上、兒童に與へるものは體質がよくなくてはいけない事も、體の新しい構成といふ点から考へて當然のことで動物性の蛋白質や、質のよい植物蛋白を心して與へるべきでございます。

兒童の榮養狀態

各御家庭にをける樣子は容易に外部からうかがひ知る事が出來ませんから兒童と辨當の範圍において述べさせて戴きます

(一)米飯の量と質

各御家庭の調査報告はまづ量的に不足であることを告げてをります。それは年齡と辨當箱との關係が無關心に過されてゐる為でございます。そこで御參考までに市販の辨當箱と年齡との關係を述べて見ませう。勿論御飯のつめ方其他によつて相當の開きがございますが、まづ次の表で大體の見當をつけて戴いて大過ないかと存じます。晝食一食位の榮養所要量は、一日榮養量の米飯は1―3副食物は1―4でございます。

年齡	一日所要榮養量	晝食一單位所要榮養量	主食物	副食物	辨當箱との關係
五歳・七歳	一三〇〇カロリー 蛋白質五〇瓦	三六六カロリー 蛋白質一三、〇瓦	二六九カロリー 蛋白質五、五瓦	九七カロリー 蛋白質八、三瓦	角型小・丸型中
八歳・十歳	一六〇〇カロリー 蛋白質六〇瓦	四〇〇カロリー 蛋白質一九、五瓦	三一三カロリー 蛋白質七、七瓦	一七〇カロリー 蛋白質一一、六瓦	丸型中・角型中
十一歳・十四歳	一九二〇カロリー 蛋白質八〇瓦	四八七カロリー 蛋白質二三、三瓦	三八七カロリー 蛋白質一三、三瓦	一二六カロリー 蛋白質一〇、〇瓦	角型中・丸型大・角型大

米飯の量を簡略に申しますと、小學校の低學年では六勺―八勺位上級では八勺―一合位と見積をつけて戴けばよろしうございます

さて、量と共にゆるがせに出來ぬのは質の問題でございます。白米をお用ひになつてゐられる御家庭でも、其害を御存じない譯ではなく、七分搗米乃至胚芽米が、外觀、味覺、消化、腐敗等といふ点から顧念せられてゐるのかと存じます。又左樣なことからではなく單に食物をあつかふ婦人の退嬰的な考へから、何とはなしに從來の慣習のままに過される向が多い事は注意を要する事です。

しかし最も大きな原因は「白い御飯のもつ傳統的な魅力」で、この殻をやぶつて見れば案外危惧された二三の事項は取越苦勞に過ぎなかつた事を確認するでせう。

(二)腐敗について

最後の腐敗につきまして一言申上げますと、食物に腐敗といふ現象の現れるのは、腐敗菌の發育によるもので米飯の場合にをきましては、御米や水の中に混つてゐる細菌が主で其他御飯をたきあげた後、空氣や器具（お櫃、しやもじ、布巾等）や手指から落ちこんだ細菌の發育によつて行はれます。他の食物にをきましても同じく食物自體が持ち又後より添加された細菌の發育によります。よく『腐らぬ飯の炊方』として『水の濁がなくなる迄くりかへしてお洗ひなさい』といふ事が言れてをりますが、とりもなほさず榮養分を流失せしめて細菌の發育增殖にも適しない御飯をつくりなさいといふ事になりまして、白米飯が他の精白の十分でないお米の御飯より腐敗に耐えることも同一の理によるのでございます。本島にをきましては腐敗を防ぎもちをよくするためでせうか非常に淘洗が反覆せられてゐるやうですがその害も亦内地以上であるかと思はれます。米の淘洗によつてはヴイタミンBが流失するばかりでなく、貴重な成分蛋白質、含水炭素、無機質の多量が失はれるのでございます。度を過ぎた精白と共に淘洗の損失は莫大でございます。勿論理想と致しましては無砂無洗七分搗米といふ事になります。

(三)副食物に就て

主食物は一日量を三つに分けまして朝、晝、夜各1―3づつを攝取いたしますが、副食物は四つに分けまして朝、晝は一單位即ち1―4づつをとり、夜は2―4をとる事に致します。從つて晝食の分は1―4でございます。某小學校衛生婦の方の御話によりますと養護室に來る兒童の中には腐敗のすでに現れたおかずを知らずに食して腹痛を起した兒童が相當ある樣だとの事でございました。

ところでお辨當の副食物はどんなものを用ひるかと申しますと、お辨當といふ特別な形態のために自然と其範圍がきまつてゐる樣であります。

(一)動物性食品では

鳥卵をまづ筆頭に鮭鱒、竹輪、はんぺん、さつま揚の類、かつをぶし、牛、豚、魚肉、魚卵、及その加工品、即佃煮品、罐詰品、佃煮の類

(二)植物性食品では

豆類及豆腐、油揚、がんもどきの樣な豆の加工品、小松菜の野菜や芋類、海藻類の佃煮、漬物類まづ大體のところ良質の蛋白質を持つものの多い事は結構だと存じます。

しかし前述べました見地から申しまして、一品丈では滿足な結果を得ません、少くとも二品以上にほしいものです。しかし大阪市での調査によりますと三、八七四名のうち一、四七五名がただ一種だけのおかずであつた由でございます。又中には一いろで且つ漬物といつた至極あつさりした榮養不良のお辨當も御座います。

×

それでは副食物は殊に御弁當の場合どんな注意をもつて調製しなくてはならないでせうか。

(一)外觀 食物が視覺に訴へて食慾をそそる事は、ついで大いに食慾を動かしますと「美しい」「お美味さうだ」兒童達の心に訴へてまいります。在來の日本料理は此點を重んじすぎ、一にも二にも見た目に美しい事を心掛け、その為にはどんな操作をも惜まなかつた爲、多くの弊害も生じた譯なのでございますが、これが大切である事は言はずともではありますが、この為めに他の總てのことを犧牲にしてよいわけはございません。

しかし御弁當の樣なものになりますと、毎々の事だからでもありませうが、全く色彩等は閑却されてゐる樣でございます。形とか色彩の配合に一寸心を配つた事が偏食矯正の一助となることもございますし、如何にも御美味さうだと食指を動かす事は、自ら唾液の分泌も胃液の分泌も增すもので、パブロフ教授は之を條件反射と稱し、各種の興味深い實驗を行つてをります。

配色の上からも鳥獸、魚肉には野菜類をつけ合せた方がよろしうございますし、一いろより二いろ三いろとあはせた方がよく、榮養素の配合の上からも同じでございます。

神經衰弱には 全身マッサージを

その方法と施す時の注意

東京高等鍼灸醫學校 坂本貢

これからは所謂神經衰弱、又これに類似の症狀が多く現れるものですが、これがひどくなれば本格的に醫師の治療を要する譯ですが家庭療法として全身のマッサージが大變效果があります。何故マッサージがよいかと申しますと、神經衰弱と言つても實は神經異常ですから輕い刺戟を與へて皮膚の知覺神經を介して腦神經を反射的に鎭靜すると同時に血液の循環をよくして腦の疲勞物質を速かに除去するのです。それには、全身マッサージが一番適當な方法ですから、もし神經衰弱的症狀が現れましたら是非之を試みてご覧ん下さい。

×

次に全身マッサージの順序を申しあげますと、手指―手背―手掌―腕關節―前膊の外側、次に内側―肘關節―上膊の内側と外側―三角筋―健康關節―胸の指―足背―足蹠―足關節―下腿の前部、外側、後側、膝關節―大腿部の前側と後側外側―大腿關節―背部―腰部―頸部―頭―顏面―胸部―腹部の順序であります。但し腹部のマッサージをする時は大體次の樣な注意が必要です。

一、食後二時間以上經過してゐること
二、排尿せしめて後
三、必ず脚を屈曲して腹部の筋を弛緩させておくこと
四、衣服を十分ゆるめて血液の循環をよくしておくこと
五、盲腸炎、腹膜炎その他化膿性疾患の時は見合せる事
六、婦人の場合は姙娠の有無を確めて姙娠の時は見合せる事であります。

×

マッサージの方法を申しますと

この手技には六、七種ありますがその中で一般的の方法を御紹介いたします。

輕擦法……これは、手指を被術者の皮膚に密接させ、心臟に近い方に向つて擦ることで、其の行ふ部位の廣狹によつて、拇指、二指、四指、手全てなどを適宜に用ひます

揉撚法……これは、輕擦法と同じ樣に施術者の手指を以て被術者の皮膚に密接せしめ、筋肉を摑む樣に身體の末端から心臟に近い方向に進めてゆくのです。そして此の法も亦輕擦法と同じく行ふ部位の廣狹によつて、手指を適當に變化せしめるのであります

叩打法……施術者の兩手または一手を以て彈力性に打ち叩く方法で、其の行ふ部位によつて、手拳、小指側、指頭又は手掌を以てするのです。

壓迫法……壓迫法とは一指或は數指又は手掌を以て、皮膚を壓迫するもので、其の壓迫の力度は之を行ふ部位又は目的によつて適宜に定めるものです。

×

以上の方法でマッサージをつづけると、神經衰弱的症狀は次第に恢復します。

御存知ですか ゴム靴の修繕法

雨が多い時は、台北市内でも場末なら、どうせ水びたしとなり、ゴムの長靴が必要となりますが、この修繕は素人にも出來ますから少し位水のもるのは安心でつくろつて用ひることです。ゴム靴はよく洗つて乾かしておき別に自轉車用の古チューブ（少し自轉車屋で分けてもらふ）を鋏で、破れた所や裂け目の周圍より五分ほど大きめに切り、貼り合せる面を十分に紙ヤスリでこすつておき、次に乾かしたゴム靴の破損個所をやはり紙ヤスリで表面の塗料は勿論ゴムの生地が出るまで、チューブの面積大にこすり落し、次に兩方の貼り合せ面にラバーセメント（ゴムのり）を平均に塗り一寸おいてから密着させ、掌などで暫時强く押へつけ更にゴムの焼つかない程度に焼いたコテをあてます。チューブは切口を綺麗に切ると、あとではがれません。

水中でも點火する蓄電池 便利な瀧澤式

水中にても點火出來ると云ふ性能を持つた蓄電池が出現して好評を博してゐる。之は瀧澤式蓄電池と云はれ、從來の乾燥電池が水氣濕氣に弱く其效力を失ふのに反し、光力は乾電池の數倍、それに電氣消耗の場合、何回でも充電出來ると云ふ自轉車燈、室内、便所、湯殿、勝手、呼鈴、提燈代用、其他用途は頗る無限である、價格は大一・五〇、小一・〇〇で半ケ年間は保證付、代理店（本島運動用品部）へ申込めば電池を一個貸與して向ふ六ケ月間電池消耗の場合は何回でも即時完全な電池と交換すると

疊の上手な若返り法

疊の汚れが目立つ頃になりましたら、大掃除の時だけ拭いたのではどうしても汚れが早くいたみ易いので、月に一度は、是非次のやうに拭くことです。

硼酸水（硼酸三匁を一升のお湯に溶かし、微温くらゐに冷めてから）をブラシに浸して、疊の目なりに、輕くスッ／＼とこする、二三回こすつたら、液の中でブラシを濯いでこすること、また、液もあまり汚れない前に取り替へる樣にします。擦つたあとは、急いで乾いた雑巾で拭いて湿りをとることが大切、理想的にいへば、一人がブラシを使ふ一人が拭くといふやうにします。

又物をこぼしたり、汚れ物を落したやうな場合には、すぐ微温湯で擰つた雑巾で拭きます。また、風の强かつた日の翌日も同樣です。

次に、赤茶けた疊を若返らすには、疊拭きの液の中へ、青粉（洗濯の青味附け用）をほんの少し溶き込んで使ふときれいに若返ります。

豆腐水 廊下など豆腐水で拭きますと、とてもいい艶が出ます。豆腐屋の近いところなら、いくらでも貰へます。また、お風呂の湯も同樣の効果があります。おから拭きや糠拭きなどと共に光澤を出す手輕な方法です。

靴下の買ひ方と經濟的な使ひ方

サイズの合ふものを

靴下 位といつて馬鹿に出來ないもので、ス・フの混用から今までのものは高くなりつつありますので、その穿き方や、お洗濯にも注意せねばならなくなりました。

先づ 第一に必要な事は、求める時足に合つたものを買ふことで自分の足にピッタリしたものであることが肝心です。即ち、九文半―九吋半、十文―十吋、十文半―十吋半―二十四種、十文半―十一吋―二十五種の寸法を知つておくことです。

靴の 中に凹凸があつたり、又大きすぎると靴下がいたみ易いので、必ず足にピッタリとつく靴ではスムーズである事です。それから足の指の爪を丸く切つておくこと、そして、靴下を二足重ねて穿くのはよいことです。

次に お洗濯ですが、毛の靴下は、洗ふと縮む性質があります。それを縮ませないやうにするには水の溫度は微溫湯で洗ふことです。又洗濯するにはブラシを用ひ後で石鹸を落す水洗ひの場合にもやはりブラシを使ひ、十分に石鹸氣を取つた後でそのまま乾燥させます。

靴下 は糸が細くつて付き合ふと破れ易いものです。何時も糸と糸が縮れ、風通の利くやうな狀態にしておくことが必要で、それには靴下の裂が固まらぬ中に洗濯を頻繁に行ふことで、むしろ毎日位に洗濯すれば非常に永く保ちます。

ドウヤラ、テキノ、センスヰカンラシイト、イフノデ、オホサワギニナリ、ジヤウクワンハ、バウエンキヤウ ヲ モツテ、カケツケタガ、ナニハ トモアレ、クウハウヲ一パツ、ブッパナシテ、ヤウスヲミルコトニシタ。

コノクウハウデ、テキカ ミカタカ、クワイセンスヰカンガ、シヤウタイ アラハスニ、チガヒナイ。ドカーントト、モノスゴイオトニ、オドロイテ、カイメンニ、トビアガツタノハ、センスヰカン ドコロカ、フカノ、ムレ。

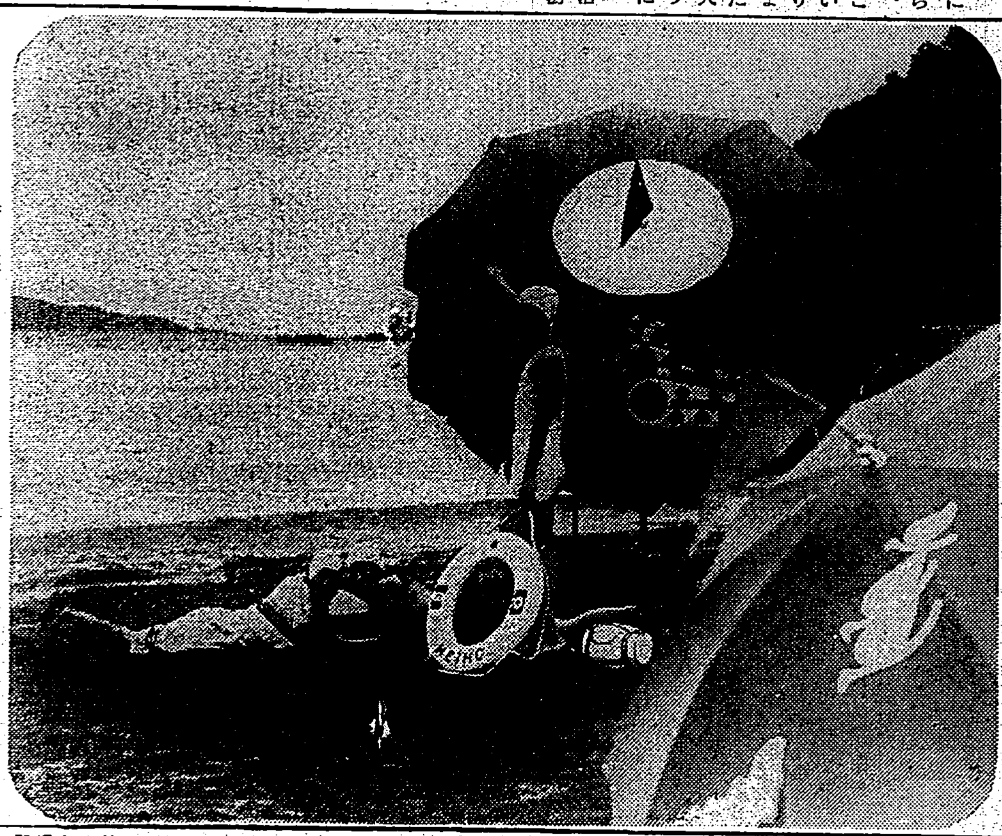

夏の裝ひ 若さを盛る初夏のスエーター、洋風としてはレースのやうな編方で、生地全體がスポーティな感じのものが流行してゐますが、デザインはあつさりとしてスッキリしたものがよい、スリーブや前にもレースをあしらつて明るく清楚な表情を現はしたものがおすすめしたいものです

雜誌紹介

▲文藝（六月號）アンドレ・ジイドの「女の學校」を五幕に脚色させる岡田禎子の力作及寺崎浩の安住の家（上林曉）の二小說や、廿世紀の現實・森山啓・片山…アメリカ文學（阿部知二）打ちこんで讀んでる本（島木健作）テイボデの「小說の美學」岸田國士（中島健藏）文藝時評その他（一・六〇、東京・芝・新…）

白帶下が原因で 顏附きや 性格迄變る 靑葉の頃は殊に激しい 入念に出來る新發明療法

笑 つてゐたのが急にシクシク泣き出す、從順であつたのが事毎に反抗したり、氣が强く負け嫌ひだつたのが急に氣になつて將來を考へ込むと云ふ樣な性格的の變化も起り、形の好い眼がつり上つて愛嬌のある口元がへの字に曲つたり、眼の周圍が黑ずんで瞳が濁り角膜が血走ると云ふ樣な顏附きの變化の起るのが白帶下婦人病の特長で劇も油斷なりません。

靑 葉頃になるとこれが腐敗しくヒステリー症狀が亢じていろ色の問題ひが新聞の社會面を騷がせます。鎭靜藥も効かず肩凝り立眩み、腰痛、足の冷え、頑固な便秘がとれないのは先づ白帶下が原因です。

白 帶下の病芯に、一時的に分泌物を吸ひ出したり間接な方法で除れないのは當然で、多くの女性が何程憂慮しんでゐるかを見れば病芯療法が如何に難事であるか推察出來ます。

處 がその六ケ敷い病芯療法を素人が家庭で、いとも簡便に安全に日常生活の間に出來る樣にして婦人病治療界に異狀な評判を得たのが、現在帝國大學病院婦人科初め全國有名病院婦人科で使用されるワセトン球です

黑 くなく美しい琥珀色で押入八分で滑なく溶け獨特の浸潤作用で内部に進みますから流れ出ず從つて後始末要らずサラリと爽快ですから氣分がクサクサせず絶對人に知られず進歩した病芯治療の出來る新發明藥です

永の惱みも晴れ氣も朗かに 大阪市西淀川區浦江本通り 堀内桂子

先略先日は御手紙と共にお藥御送り下さいまして早く御禮申上げます早速使用致しましたらこしけがだん／＼少くなり元氣よく今日ではすつかり全快しきつて終つたと言つてもよい位になりました。お藥のお蔭で永の惱みも忘れ今では一日の仕事を樂しくやれる樣になりました。これも御藥のお蔭で、でも早く氣が附きましたので僅かな日にて全快しましたのは何よりの幸福と深く深く御禮申上げます。

藥 價は效果に比べると安過ぎる程ですから充分治療しても知れたものです。六球七十錢十二球一圓卅錢廿四球二圓五十錢（送料各十錢）卅六球三圓四十錢（送料各十錢）別に病院用包裝一四四球十三圓も一般にお分けします。全國有名藥店

御買求めに就て デパート藥品部では必ず帝大病院使用の「ワセトン球」と云つてお求めになり品切れなら別の代用藥お求めなくすぐ東京市芝區通新町十三 總代理店合名會社河原商店へ振替（東京三五〇一九）へカワセで御申込下さい。ハガキで「何球送レ」と御申込次第代金引換でも扱ひます。

ワセトン球

有名病院婦人科使用

婦人病白帶下の治療は内部の殺菌消炎を主眼にして爛れ膣を除き乍ら、鎭痛消腫防臭防腐、收斂制泌、止血止痛等を行つて治療を早め樂にすると云ふ進歩した學理に基きての上、活性女性ホルモンとAD療法を同時に行つて一層效果を確にする点と云ひ使ひ心地と云ひ寸分の隙なき治療藥ですから、信頼をもつて今日から御治療を奬めます。處女でも安心して一度へ姙婦の方でも安全です。

重症でも一日一回 輕症なら二回に一回で充分です。

無代進呈 婦人科大家木村醫學博士著 若奥の女性の「新生理學」 河原商店へ御申込下さい。

毛髪は御婦人の生命

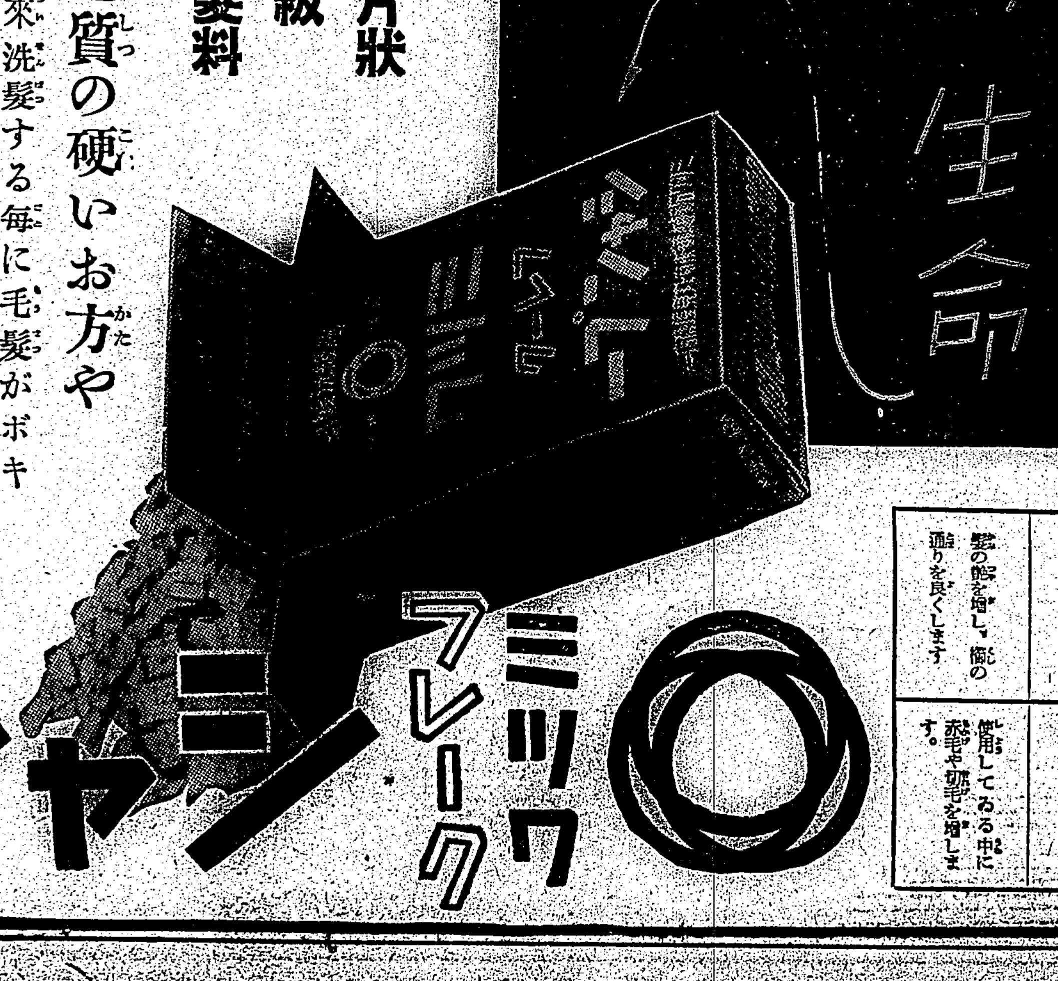

鱗片狀 高級 洗髪料

毛質の硬いお方や 從來洗髪する毎に毛髪がボキボキに硬くなつて困る・と云ふ經驗をお持ちの方は是非！

洗髪後髪がしつとりとやわらかになり、赤毛や切毛の心配が決してない本品を御試用下さい

本品	粗製品
原料に高級植物性油を配合してあります	毛髪や肌を荒す不純物を含んで居ります
洗髪感は爽かで髪がしつとりとします	使用後髪がパサパサに硬くなります
髪の艶を増し、櫛の通りを良くします	使用してゐる中に赤毛や切毛を増します。

ミツワフレーク シャンプー

◎ミツワ石鹸本舗 東京・日本橋兩國 丸見屋商店

M.44

江戸桃花陣 (47)

(其十七 吹貫)

海音寺潮五郎作 富永謙太郎畫

大河端

遠い昔のことである。國經がまだ長崎にゐた頃、國經の戀してゐる女があつた。秘書に出入りの骨董屋の娘だつたのであるから、決して及ばぬ戀といふではなかつた。從には、必ず名を為すであらうと言はれてゐた國經なのだから、然るべき人を頼んで、娘にほしいと申しこめば、相手の家にしても、當の娘にしても、よろこんで承諾してくれたに相違ないのだが、國經であるだけにお普段目の國經には、己の戀を人に打ち明けることが出來ないでゐるうちに、娘は人もあらうに國經の最も親しい友人である彦右衛門と相許すやうになつて、つひに結婚したのである。

この痛手が、國經の一生の心の痛傷になつた。彼がずつと獨身をつづけて今日に至つてゐるのは、この痛傷のためだつた。

彦右衛門の死後、長崎に行つてはじめて秘繪を見た時、國經は、老いて血の更に新たなるを覺える。かつての娘の姿が、そのまま秘繪の上に再現してゐるのではないか。枯木が再び芽ぐみ、冷灰が炎となつて燃え上る氣持であつた。

「この報いを手に入れよう。報いられなかつた戀をその子によつて得るのだ」と國經は決心した。

この目的を遂げるにとつた國經の手段は國綱を傭めた。彼は先づ兄妹の好奇心を利用して、二人をそそのかして、家業を捨て、修學のために江戸に出て來る決心をさせた。

次に、手のかぎりを盡して、二人の心を自分に引きつけた。だが近頃になつて、國經は自分が大變に誤解してゐることに氣づいた。彼の考では、かうして秘繪が自分に親愛と思愛の情をもつてくれれば自然その感情は更に發展してくるに相違ないと考へたのである。しかし實際は、秘繪が非常に男嫌ひで、殊更に男女の間の愛情を輕蔑してゐるところにあつた。いつまで經つても、秘繪は國經を異性として見ることをしないのだ。最初のうちは年齡のへだたりがその原因ではないかと思つたが、すぐさうでないと思つた。秘繪の自分に對する態度の情は、もし、秘繪が普通の女性の持つやうな感情さへあれば、いつでも年齡のへだたりぐらゐ飛び離えられるほど異常でないものだと信じられた。何をおいても、秘繪の心に女性としての感情を醒めさせねばならぬ――と國經は思つた。そして、先づ、秘繪が、どうして男嫌ひになつたかといふ原因を探究して、兄の權石の感化でさうなつたことを知つた。

「權石のやつだ。あいつを丸めこむことが肝要だ」

さう思つてゐる所に權石から、魂への安心についての問があつた。この機會を利用してやらう、なに女嫌ひだなどと言つた所で、不具ではないのだ。若いのだ。人間の愛戀のよろこびを知つたらそれまでのことさ」

宮をくぐつて、國經は權石を谷中に連れて行つたのである。

――さて、彦右衛門家を出て、物思ひにふけりながら、馬を打たせてゐた。國經は、少し行くと、あとからついて來る馬丁に、先に廻つてゐるやうに言ひつけて、馬を急がせて淺草の方に向つたが、田原町のとある路人家の前まで來ると馬を下りて中に入つた。

「三五郎ゐるか、わしだ」

奧から一人の男が出て來たが、何と、それは島田お留の兄だつたではないか。

「いらつしやいまし、お久しぶりでございまするな」

もみ手をしながらひどく慇懃だ。

「今夜、十人ほどよこして貰ひたい」

「へい、へい、へい、かしこまりましてございます」

相手がまだ頭を下げてゐるうちに、國經はもう外に出て、鐙に片足をかけてゐた。

履物の發達

日本の風土氣候にとても適つた下駄

雨季になると、我々日本人はつくづくと下駄の有難さがわかる。日頃何とも思はなかつた下駄、むしろ時代の遺物にしか考へてゐなかつた下駄――アシダがこの上なく重寶で氣持よいことに氣づくであらう。じくじくと足を濡らされる様な靴の不快さ、雨水が滲みこんで足が濡れた時のクサクサした氣持、更にぬかるみを行く時の苦勞など、日本に發達した履物アシダはすべてを一掃してくれる。直ぐ脫いで居間へ上れるのも下駄の有難さである。

元來、日本の履物は他國と違つて獨特の發達をしたものであつて雨量が多く濕度の高い日本では、この風土に合つた履物なり、風俗が發達して來た。即ち、雨の多いところは雨はけの良いやうに勾配の急な屋根、床の高い間口の廣い家屋、それに唐紙、障子の建具が發達した。これと同じ様に、風俗に於ては袖口の大きい通風性のある着物、足をぴつたりと包んでしまはない下駄なり草履なりが發達したわけである。我國の氣候風土と異る國に於て發達した靴は、その國民に適しても、日本の國では不衛生極りないものといへる。日本に於ける歯科醫の如く、北米では足に出來るコーン(肉刺)を切る醫者が一町に三四軒もある程で況や濕度の高い我國に於てはその影響の如何なるものか想像出來ると思ふ。

それに較べて、下駄は右と左に取りかへて履くことが出來る具合のいいところがあり、衛生上、鼻緒の位置一つでも最も適切いところにつけるやうにしてある。草履の反り具合にも同じことがいへ、いづれにも苦心に苦心が拂はれ、ながい間の經驗によつて、今日のやうなものが出來上つたのである。

上古には、貴人は履(シタウツ)を穿つて來て、庶民は大概跣足で歩くのを常としてゐたが、佛教渡來と共に隋、唐の文化が入つて來て、我が國の古來の履物も段々と變つてきて、唐の履物に倣つた黑の(クツ)といふ、普の位の高い人の履物と、稀な脛の鳥皮と稱ふ沓と、柳を患く縮つた木屐とが用ひられる様になり、下賤の者には足半、芥下(ゲゲ)といふ履物が用ひられ始めた。足半といふのは草履の起りで、足の踵迄の大きさはなく、先きだけの小さいもの、これが進化して草履になり、遂に今日われわれが草履と稱び慣はしてゐるものになつたのである。

下駄に柳材を使用し始めたのは何時からかといふと、ずうつと遠く、奈良時代に既に柳材が用ひられてゐたので、それも自然な性質上の要求で、決して純れあたりのいい加減なことから使はれたのではなかつた。柳は輕くて長い歩行にも疲れを感じないこと、物あたりが軟らかであること、つまり道を歩くときでも地面との接觸に彈力があるので體に應へない。歩行のとき、ずしんずしんと頭にくるあの悪影響は衛生的に考へて甚大なもので、その點、日本の履物である柳の下駄は、靴と較べてどれだけ衛生的であるか知れない。

下駄も江戸時代には随分變つたものが現れて「草履下駄」から塗附けが生れ、元祿には、唐草の八つ打が流行、寶永に至ると、玉子よりの雪駄緒が流行、明治の初期には、清島といふ堅く高目の下駄が愛好され、これが明治二十七年頃まで履いた。下駄の流行もその時代々々の影響を受けてはゐるがその本質であるはき心地よく風土に適ふものであることは認知されてゐない。しかし、今日の様にコンクリート道路になつては、下駄特にアシダは不便の点が多いのは否めない。

可愛らしいファシスト

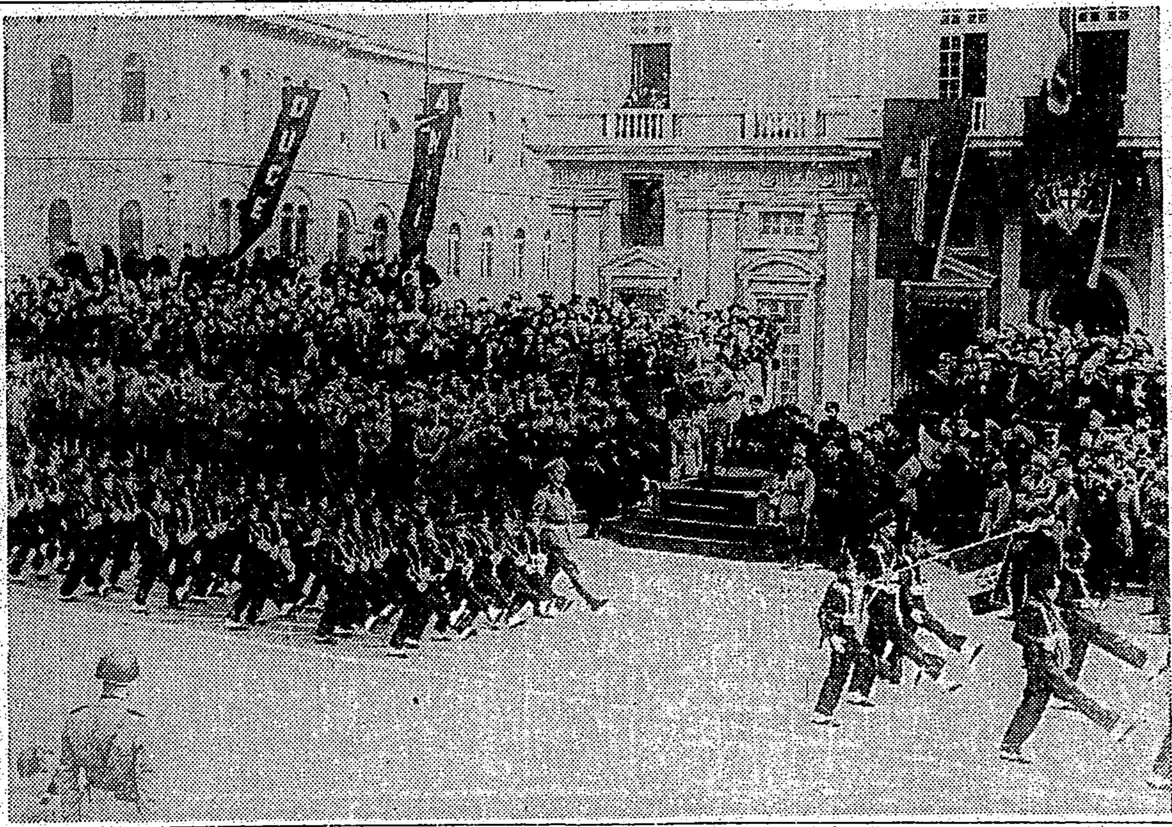

【ローマ】十歳から十五歳の少年で組織された伊太利少年ファシスト團の閲兵式です、將來大伊太利國を双肩に負ふ少年の元氣な行進にムッソリニ首相も大滿悦です。

カナ文字ニュース

△五日夜 開封城ノ北ト東ノ城壁ヲ センリヤウシテ ヒキツヅキ 敵ヲ ウチハラツテ キタ 〇〇部隊ハ 六日午前中ニ スツカリ 城内ノ 敵ヲ ホロボシタノデ 午後二時〇〇部隊長ハ 入城シマシタ

△事變ガ ハジマツテカラ 臺灣島民ガ 國防獻金シタノガ コノホド 七十四萬八千六百十圓ト ナリマシタノデ 臺灣軍司令部ヲ 通ジテ 六日陸軍省ニ トドケラレマシタ 當局デハ サツソク 防空用兵器ヲ 購入スルサウデス

家庭養鶏の注意

多い病氣と手當

養鶏に病氣を出さなかつたら先づ損をすることのない趣味と實益の伴ふ家庭副業でありますから、病氣に對して十分の豫防策を講ずる事が何より大切です。特にこれから暑くなるにつれて病氣が多くなつて來ますから、鶏の毛に注意して下さい。次に主なる病氣とその手當法を御紹介いたします。

鶏痘＝痘瘡であります。これは南國へ出來物かして眼がつぶれたりする病氣で鶏を防ぐ事が第一ですが、最近では農林省獸疫調査所から「鶏痘豫防液」といふのを發賣してゐます。これを用ひて今の中に接種しておくと鶏痘の害を最少限度に喰ひ止めることが出來ます。

下痢症＝暑さのため胃腸を害する事が多くなります。又食慾不振のため體力が衰弱して衰弱を休む様になります。これを防ぐには酢酸鉛を少量づつ給與するとよし又民間藥に用ひられる「ゲンノショウコ」の煎汁を時々與へても效果があります。

害蟲＝鶏の害蟲としては腹の中へ寄生する蛔蟲と、體へたかる羽蝨、ワクモ等があります。これらは暑氣に向つてその猛威をふるひますから、今から防禦策を講じなくてはなりません。蛔蟲に對しては「ケイホー」が效きます。羽蝨は、鶏の體に寄生してゐますから除蟲菊粉を頭や肛門の周圍へ擦りこんでおけばとれます。羽數の多い場合は棲木へ硫酸ニコチン液を滴らしておけば夜中に揮ガスが發生して自然に落ちます。ワクモといふのは晝間は鶏舎の羽目や棲木の下の窪みにかくれてゐて、夜間鶏が寝た頃に出て來て鶏の生血を吸ふダニのやうな小さい蟲で人間にもたかつて非常に痒いものです。これも[illegible]へ撒布すれば全部出來ます。

ヘチマ棚の作り方

夏の暑い陽を防いで、爽々しく涼しく暮す工夫を致しませう。それには御存じのヘチマ棚をつくるのが一番でせう。普通のヘチマでもよし、食用ヘチマ(ゴーダービーン)ならその實が汁にも、酢物、煮食などになつて一挙兩得、ヘチマ水があとでとれるのでこれも化粧料として大變喜ばれませう。

苗屋からヘチマの苗を求めます一株につき一本のあてです。ヘチマ一本について肥料の過燐酸石灰を五勺ぐらゐ求めこれに一升ほどの鶏糞などの腐つたものと、生または腐つた米糠二合、藁灰、木灰いづれか三合ほど加へてよくまぜ合せ、適當な本肥を作ります。

これを前に掘つておいた直徑二尺ぐらゐで深さ七、八寸の穴底に入れ、土とよくかきまぜたものの上に更に一寸位土をおき、その上へ土つきのままの苗を移し植ゑます。砂地にも泥地にも向くものですから、とにかく土をソツとかけた上から、水をたつぷりかけて押へないでおくと、すぐあしたから引き續いて發育します。一本の莖から四、五十ものヘチマや食用ヘチマの實がなります。棚はやはり竪横や、笹竹棚のやうに相當高い四本柱に上の網は一尺四方ぐらゐのマスに、竹か鐵線で作ります。蔓が棚にとどくまでは、その邊に麻をする必要があり、丁度とどく頃から、一合の過燐酸を一升の水に溶いた液をさらに三倍に薄めて時々追ひ肥をし、毎日大量の水をかけて下さい。

海外小話

太平洋の島が減る

現在太平洋上には米國が飛行根據地に利用して居る珊瑚島が相當澤山あるが、米國東部地質學者が最近語る所によると、これ等島嶼の大部分は今後五千年内に姿を消して了ふだらうとのことである。それは南極洋、北氷洋の氷山が溶解する為め、太平洋の水面は十二年に一呎の割合で增加してゐるので、これが五千年間に全部沈沒して了つた曉には、現在より少くとも百呎は水面が高まるため、どんなに堅固な設備を施した珊瑚島でもいづれは太平洋の怒濤にのまれてしまふだらうと言ふのである。

雀の給仕

ドイツ西部グルン市の一ホテルでは雀の給仕が働いてゐる、この給仕君はテーブルからテーブルへと飛び歩き、お客が煙草を吸はうとすると、すぐさまマッチ箱からマッチを拔いて嘴にくはへてお客のところへ持つて行くと言ふ氣のきいたサーヴィス振りで、ホテル中の人氣を集めてゐる

一九三七年度ピューリツアー賞決定

毎年世界知識人の注目を集める米國のピューリツアー賞一九三七年度授賞は、この程例によつてコロンビア大學新聞學科の評議員會の手で左の如く決定され、バトラー總長の手から夫々賞金が授與された。

△文學關係

一、小說賞(一千弗)ジョン・フィリツプス・マーカンドの「故ジョージ・アプレイ氏」

一、戲曲賞(一千弗)ソートン・ワイルダーの「我々の町」

一、歴史賞(二千弗)ポール・バーマン・バックの「再會への道」

一、傳記賞 オデル・シェパードの「ペドラース・プログレス」とブロンソン・オルコット傳記に對し五百弗、マーキス・ジェイムズのアンドリュー・ジャクソン傳記に對し五百弗

一、詩賞 マリア・ザツレンスカ女史の詩集「冷たい朝空」

△ジャーナリズム關係

一、インタービユー(五百弗)紐育タイムス紙華府特派員アーサー・クロックのルーズヴェルト大統領との會見記

一、報道賞(一千弗)ピッツバーグ市ポスト・ガゼット紙記者レイモンド・スプライグル氏が大審院判事ブラック氏が曾て秘密結社K・K・K團員たりしことを暴露した報道記事

一、論說賞(五百弗)アイオワ州デ・モインス市レヂスター・アンド・トリビユーン紙主筆ウイリアム・ウエズレー・ウエイマックの論說

一、漫畫賞(五百弗)シカゴ・デーリー・ニュース紙ヴォーン・シューメーカーの反戰漫畫

一、公共奉仕賞(五百弗金牌)ノース・ダコタ州ビスマーク市トリビユーン紙の旱魃救濟運動並にアルバータ州ジャーナル紙の言論自由運動に對し特別名譽賞授與

ローヤル・アカデミーの危機

永年の傳統を誇つて世界美術界に君臨する英國のローヤル・アカデミー(王立美術院)が、英國畫壇の巨匠オーガスタス・ジョンを失つて今や危機に陷ちて居る。曾て「ヒトラー」の著書を以て知られる英國の作家兼批評家ウインダム・ルイスはこの程ロンドンのマーキュリー誌上で英國文壇に特異の地歩を占めるT・S・エリオットの肖像を苦心制作しこれを今シーズンのローヤル・アカデミーに搬入したのだが、アカデミー側はこれを拒絶してしまつた。これに痛く憤慨したのがアカデミー會員中の大御所ジョンで「ルイスの畫は近代繪畫の傑作だ」と抗議書を叩きつけて脱會してしまつたのである。[illegible]んで居ない、尚エリオツトはルイスに「吾輩の顏がさらしものにならずに濟んで何よりだ」と彼一流の慰めの手紙を與へて話題になつて居る

「オーストリアよ、さよなら」

獨墺合邦の悲劇役者、前オーストリア首相クルト・シュシュニツク博士の「オーストリアよ、さよなら」と題する著作が最近ロンドンで出版され、英國讀書界の人氣を集めて居る。之はナチスのウィーン進軍と共にベルベデア宮の私邸に監禁されて以來、シュシュニツク博士が邸内散歩と瞑想と祈りの間にものした獨墺合邦の記錄とも言ふべく、祖國オーストリアの自由と獨立のために熱情を捧げた「信念の人」シュシュニツク博士の人間性が到る處に滲み出て居るが就中讀者は故ドルフス首相の遺業を繼いだ博士のカトリツク的な血みどろの奮鬪も、歴史の歯車の前には如何ともすることが出來なかつたくだりには深い感慨を覺えるであらう。

臺日詩壇

選者 魏清德

其一 [illegible]

其二 [illegible]

其三 [illegible]

其四 [illegible]

メガホン塔

▲叔母さんが竹中高次郎先生は六日出港の富士丸で歸途されました[illegible]

商況 (六日)

大阪期米前場

限	寄	中	引
一	三五、〇八	三五、一〇	三五、二三
二	〇七	一三	一七
三	〇九	一六	一九
四	一〇	一七	一九
五	一〇	一六	一八
六	一〇	一六	一六
七	一〇	一六	一五
八	一〇	一四	一三
九	一〇	一六	一七
十	一〇	一六	一七

東京期米前場

寄	三五、三八	三五、四八	三五、五七
引	三九	四八	六二
高	四〇	五五	六四
安	三八	四八	五七

神戸期米前場

寄	三三、八九	三三、九九	三四、〇七
引	八四	九八	〇四
高	八九	四、〇六	一二
安	八四	三、九八	〇三

東京銀行實株

日銀	五四八、〇	同新	三八二、〇
正金	一九六、六		
勸銀	八五、三	同新	二二、六
興銀	八七、一	同新	六三、九
臺銀	八九、二	同新	二五、三

東京國債寶物前場

第二五分利	一〇三、五〇	一〇三、五〇
四分半利	[illegible]	[illegible]
五分利	[illegible]	[illegible]

東京短期前場

[illegible]

東京短期取組喰合

新 東 三四、九九〇株 賣方三〇店 買方三九店

満 棠 七一、八二〇株 賣方三六店 買方五五店

同兩建控除

新 東 二三七、五四〇株

東京長期前場

[illegible]

東長總取組

合計 七六七、八六〇株

大阪短期前場

[illegible]

大阪長期前場

[illegible]

大阪砂糖清算前場

	寄	引
大拓	—	八四、二
大新	八三、二	三三、七
東新	一五〇、八	一一、七
鹽新	—	—
同新	一二六、八	二四九、六
帝人	一〇八、九	—
滿業	七九、七	九、一
同新	六三、三	八〇、一
商船	六一、〇	三、三
同新	二六、九	—
郵船	五〇、五	—
日鐵	—	—
東レ新	—	一〇七、九
北炭	八六、六	八七、七

大阪砂糖現物

限	一節	二節	三節
六限	一二、九八	一二、九八	一三、〇〇
七限	三、〇八	三、〇八	一〇〇
八限	一八	一八	二〇
九限	二八	二九	三〇
十限	三八	四〇	四八
十一限	五一	五三	五七

三盛(OBB)	二〇四六〇錢
分蜜(M・S)	二〇四一七錢
精糖(盛)	二三四五〇錢
同(碧)	二三四五五錢
同(H)	二三四五五錢
耕地白糖(A双)	二三四〇〇錢

大阪綿絲前場

[illegible]

大阪棉花前場

[illegible]

大阪人絹前場

[illegible]

横濱生絲前場

[illegible]

神戸豆粕前場

[illegible]

神戸對外爲替前場

[illegible]

紐育金塊相場

三五弗

外國銀塊相場

[illegible]

紐育爲替相場

[illegible]

紐育株式

[illegible]

臺南商議所 官選議員内命

臺南商工會議所は六日選擧告示をなした、選擧期日は十四日、場所は臺南市役所會議室である、尚告示と同時に官選議員一級八名、二級七名計十五名に左の如く内命された

[illegible]

臺日案内

書籍 日厦會話 厦門地圖

医院 X光線 新設 小兒科 内科 小林醫院

樂器 近代的 山葉アコーデオン 臺北市榮町 日本樂器會社

寫眞 富士フヰルムと乾板 臺北市榮町 西尾商會

カメラと材料 フタバ寫眞機部 臺北市榮町

時計眼鏡 時計修繕 天土

料理屋 生そば 壽司 辨金京町店

金融 電話土地建物 金融

商品券高價買入

藥種商 喘息に ワンカ

モサトール

雜件 男女 水泳着 村井

特許 商標 岸喜鑑

平戸の摺味噌 風味の良い

基隆名物 平戸のかまぼこ

内地いかけ・金物一式 光永商店

玄米精乳・牛乳 長命軒

里見疊店

バイオリン・尺八

夫婦枕 堀商店

●ノーシンをのんだ頭の軽い朝●

世界唯一 小型純冷始動 ヤンマーヂーゼル

農工移動用 大量製産 在庫豊富

据付小動力用

甲位入選 於農林省小型エンジン比較審査 昭和十三年二月二十四日發表

入選機 S型四馬力 H型五・六馬力

本機特長 一、燃料費僅少 二、純冷始動 三、取扱容易 四、回轉円滑 五、作業能率倍加 六、輕量ニシテ移動容易 サービス万全

臺北市京町 株式會社 山岡發動機 臺北支店

本社・大阪市北區

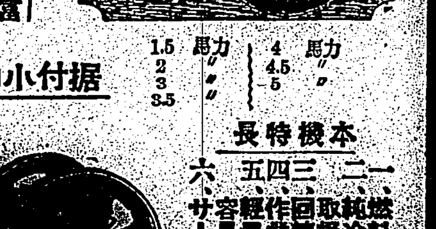

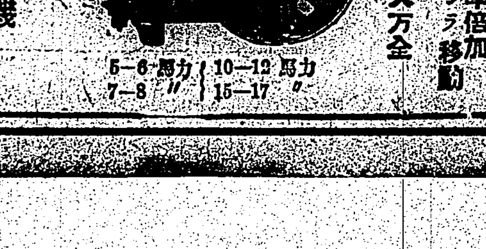

昔も 今も

效能で賣れる 七ふく ひえ薬

大阪高津表門筋 本家 七ふくや 伊藤長兵衛

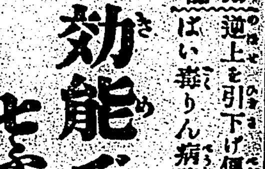

傷の手当は サキシロンで

最も進んだ武田の家庭外傷藥

傷は…どんなに小さくても最初の手當が肝要で一寸の油斷から丹毒や破傷風のやうな恐ろしい病菌に侵されることが屢々あります。すぐ…サキシロンをつけておけば、殺菌消毒作用によつて傷口の化膿や恐ろしい病菌の侵入を防ぎ、痛みを止め、上皮形成・肉芽促生作用によつて傷のなほりを早めます。

【效能】きり傷、すり傷、靴ずれ、水むし、皮膚病、やけど、アレ止等

店商衛兵長田武

愛犬にも月に一度の虫下し

虫下し マクニン

M1337

臺灣日日新報
本日夕刊共十二頁
發行兼編輯人 佐々木豊
發行所 臺北市榮町四丁目廿貳番地 臺灣日日新報社
(昭和十三年六月八日(水曜日)) (明治卅一年五月九日第三種郵便物認可) (日刊)
第一万三千七百七十七號 (一)

社説

大陸發展に必要なる素地
内地人の再教育問題に就て

一

大陸の事態の進展につれて、必然的に起つて來るのは、我が國民の大陸への發展の問題であるが、これをして快適に實行し、有終の美をなさしむるには、そこにそれ相應の準備がなくてはならぬ。その準備は各般に亘つて、各樣の意味に於て必要であるが、就中、大陸雄飛を志す各人には、固き信念の外に要發の整備といふ事が最も必要であらう。そこには大陸に關する地理、歷史、氣候、風土に關する知識も必要であらうし、經濟の現勢、商取引の慣習なども、支那人相互の人的關係等に關する知識も必要であらう。これ等に關する相當の素地なくしては、今後具現すべき大陸日本の活動舞臺に登場して成功を收むるが如きは到底困難で、大陸に向つて透徹した政策を實行せんとする我國としては、これ等の點に關しても十分なる用意を整へて置かねばならぬものと思ふ。

二

ひとり大陸に關する自然科學的、人文科學的相當程度の教養が要求されるばかりでなく、支那人に對する心の持ち方の問題が、これ等一切の基本的な要素として要求せられるのであらうと思ふ。例へば悠久なるべき大陸發展に當つて、餘りにせッかちに、餘りに焦躁に、事を成就せんとしても、それは成功覺束ないのであつて、悠容迫らず然かも一つ一つきちんと事を決して行く底の心構へが、先づ必要ではあるまいか。又た國家觀念の如きは比較的に稀薄で、その代りに民族的集團としての生存力は馬鹿に強い、支那民族の特殊性、また一口に支那人と言つても、出生の地方に依つて異るその人の持味などに就ても一通りの知識を持つて置く事は極めて必要で、これ等の知識が對人關係に於て、非常に有效に役立つ事は言を俟つまでもあるまい。

三

總督府に於ても、これ等の點に就ては深い關心を持つてゐるやうで、先般も或會合に於て、大陸發展の爲めの内地人の再教育の問題が研究されたさうであるが、これは極めて緊急を要する問題と言はねばならぬ。言葉の問題も、色々な知識の習得も必要であらう。併しこれ等の根本の問題として、心の持ち方、精神上の素地の問題が最も緊切で、島内に於て本島人の皇民化といふ事は、對内的意味に於ても、海外發展の基本的問題としても、極めて望ましい事で愈々ますますその徹底を期せねばならぬが、同時に、大陸發展の爲めには在臺内地人の心の素養を高めるといふ事も亦絶對的に必要であるる。當局に於てもすでに何等かの考慮のあるといふ事は、眞に適切な次第であるが、併しこれ等は單に段教育などのみに委すべきものでなく、臺灣社會そのものの一つの習慣、心的水準を高める事に依つて、最も普遍的にその目的が達成されるのではないかと思ふ。世の指導者の深甚なる考慮を求める次第である。

河南平原をひた押し
鄭州包圍戰完成近し
京漢線南段に猛進す

【歸德七日發同盟】抗日蔣政權が隴海線最後の堅壘と恃む鄭州を目差し河南平原を直押しに邁進するわが軍は七日午前遂に鄭州を完全に孤立せしめる態勢を完成せんとしてゐる即ち五日開封を一氣に陷れ引續き殘敵を掃蕩しつつ西方○○(鄭州東方二十粁)に向け進撃しつつあるがわが○○部隊の先遣隊は七日午前○○に肉薄前方鄭州へと眞向から重壓を加へつつあるが更にその南方地帶では○○部隊は各所で頑强に抵抗を試みる敵を撃破し五日○○(開封南方三十粁)を確保し七日午前には○○部隊は南部京漢線の要地○○東方五里の小部落に進出した、又これと相呼應してその南方地區を進撃しつつあるわが○○部隊の歸德、睢縣、杞縣及び○○、○○の各要害を矢繼早に衝きその先遣○○隊は七日午前これ亦京漢線南段の要害○○東方四里の小部落に進出し輝しき京漢遮斷を前に意氣益々旺んで各部隊は鄭州包圍戰を着々完成しつつある

鄭州、洛陽を猛爆
陸の荒鷲殲滅戰に呼應

【北京七日發同盟】開封を敗退した敵は雪崩を打つて西方に潰走し我軍はこれを急追して今や殲滅戰に入つてゐるが、我が陸の荒鷲もこれに呼應して六日鄭州、洛陽を空襲し多數の爆彈を投下敵に大打撃を與へた、即ち中薗部隊は六日午後鄭州停車場を爆撃し線路の分岐點及び驛建物に四十二發の爆彈を命中せしめ同驛を完全に粉碎した、一方弘中部隊も同時刻頃洛陽兵營を爆撃しその中央部に爆彈十八發が見事命中し多數の兵舍其他を破壞して多大の損害を與へた

後方遮斷を惧れて
鄭州の敵首腦部退却
戰局は更に新段階へ

【北京七日發同盟】開封各城に依つて同地方一帶の戰局は下向線を辿り隨所に敗敵の急追殲滅戰に依り戰果の擴大が實施されてゐる即ち鄭州にある敵首腦部並びに各部隊は空よりの我が爆撃と急激な進撃に依つて後方が遮斷されることを惧れ續々南方若くは西方に退却し戰局は我軍の包圍に依り輝しき戰果を收めて次の段階に入らんとしてゐる斯くて我軍は徐州會戰後引續き展開された敗敵殲滅戰に我が包圍網より逸れて隴海線南方地區に彷徨する土匪化した敗敵に對して最後の止めを刺し開封以東隴海線並びに津浦線全線の確保に依つて新しき建設に邁進せん」としてゐる

敗戰の混亂
重慶にも波及
要人空路香港へ逃避

【上海七日發同盟】北支より中南支を席卷して各地の支那軍を擊退しつつ今や抗日の中心漢口の死命を制せんとする皇軍の威力に漢口は全市を挙げて逃げ支度に忙殺されてゐることは屢々報ぜられてゐるところであるがこの混亂は遂に重慶にまで波及し同地も異常な不安に包まれ重慶の支那人官吏、富豪、要人等は續々飛行機で香港へ逃避しつつありこのため歐亞航空中國航空の兩旅客機は何れも連日滿員で殊に歐亞航空の如きは毎週五回の便を十回に増加したが向も間に合はぬ有樣で今月末には更に重慶昆明間の旅客便を設さへ豫定されてをり既に重慶すら住民から見放されてゐることは國民政府の表面的强がりにも拘らず支那國民一般の隱し切れぬ恐怖を如實に暴露するものとして注目されてゐる

定例閣議

【東京七日發同盟】七日の定例閣議は午前十時二十分から首相官邸に開會、鹽田法制局長官より從來の議院制度、選擧制度、貴族院制度二調查會を綜合して議會制度審議會を設置するに至つた經過の説明あつて同審議會官制案が決定し次いで有馬農相より本年度麥作物の狀況につき報告あり同十時五十五分散會した

近衞首相、杉山前陸相を犒ふ

近衞首相は六日午後杉山前陸相を私邸に訪問、在任中の勞を犒つた(寫眞は杉山邸を辭する近衞首相と杉山前陸相)

廣東防空砲臺より
熾烈な銃砲撃
海軍航空隊の爆撃行

【上海七日發同盟】艦隊報道部發表――六日海軍航空隊は廣東市内外の敵防空砲臺より極めて熾烈なる銃砲撃を受けたるも全機無事歸還せり、爆撃せる箇所及びこれに與へたる損害左の如し
一、廣東市政府を爆撃し重要建物を爆破炎上せしむ
一、省政府を爆撃直撃彈により重要部を爆破す
一、電話本局に對して極めて有效なる爆撃を爲しこれを爆破す
一、保安總隊本部に數彈命中これを爆破す
一、東山飛行場修理工場に對して十餘彈命中これを爆破炎上せしむ

米國務省は
非常時勤務
外交問題が山積して

【ワシントン六日發同盟特信】米國國務省では最近極東問題、歐洲問題等外交界の難問題が錯綜してゐる爲め普通の勤務時間内では山積した事務が處理し切れず遂にハル國務長官以下省員は居殘つて仕事をしてゐる有樣である、居殘つた省員はその時間に應じて時間外手當が支給されてゐるが現在歐洲されてゐる過去二ケ年の超過勤務時間數は實に約九万時間に達してゐる、そこで國務省當局では次年度の豫算に時間外勤務手當として十万時間分を計上し今後の外交非常時に備へることとなつた、但しハル國務長官は省内で一番遲く居殘つてゐるにも拘らず時間外手當は一文も受取つてゐないとのことだ

一箇師の軍隊を
ソ聯支那に派遣

【上海七日發同盟】ソ聯より新疆經由支那に武器が供給されつつあるは周知の事實であるが今回ソ聯のその後ソ聯における交渉の結果ソ聯は支那の要望に基づき約一箇師の軍隊を新疆經由の武器輸送道路警備のため派遣するに決定したと傳へられ宗科の訪ソ目的の一端を物語る情報として注目される

開封の敵死體
三千に達す

【石家莊七日發同盟】開封攻略における敵の損害は城内における死體二千を降らず城内外を合すれば三千の多きに達する見込み、其他鹵獲品多數に上つてゐる

"西國の空爆調査"
英國の説明を聴く
ハル國務長官言明

【ワシントン六日發同盟】ハル・アメリカ國務長官は六日午後新聞記者團との會見でイギリス政府の提議に依るスペイン空爆の國際調査團派遣案に關し左の如く言明した
余はスペインにおける空爆狀況調査に關する英國政府の提案を仔細に檢討したが同案の詳細についで更に英國政府の説明を求めるに決定した
右會見で記者團から
國務省は日本軍が廣東空爆を敢行する場合日本政府に對して何等かの措置に出ることを考へてゐるか
との質問が出たがハル長官は別に何も新しいことは考へてゐない
と答へた

更に奥地逃避
國府代辯者發表

【香港七日發同盟】開封陷落に殺いて京漢線南段の放棄は必至の運命となつた折柄漢口の人心極度に動搖を示してゐるが七日國民政府スポークスマンは同政府が老人、婦女子官吏及び官民の家族を更に奥地に避難せしむることに決定せる旨を發表した

事變公債賣出し
來る十五日から

【東京七日發同盟】大藏省發表、政府は六月十五日支那事變公債を預金部引受に依り五千万円日銀引受に依り三億五千万円計四億円を發行し日銀引受の内一部を全國の各郵便局より賣出すことに決定した、尚これが要項左の通り
名稱 三分半利國庫債券(つ號)
總額 四億円
發行日 昭和十三年六月十五日
償還期限 昭和三十年十月一日まで(十七年三月半)
發行價格 額面百円に付九十八円
額面金額種類 二十五円、五十円、百円、五百円、一千円、一万円、十万円の八種
一、利率 年三分五厘

世の指彈を虞る
政友會幹部會席上で
羽田氏が意思表示

【東京七日發同盟】七日午後二時より本部に於て開かれた政友會幹部會席上、羽田武嗣郎氏は
今日の對立抗爭情態を維持すると黨が分裂し光輝ある歷史を汚す惧れがありまた抗爭激化の傾向の指彈を受けるやうなことがあつては政黨全體の自滅であるから斯かることの起らぬやう速かに候補者の單一化を実現するやう先輩の配慮を希望する
と述べた

日獨密約説
倫敦外交界に流布

【ロンドン六日發本社特電】ドイツ政府の漢口軍事顧問引揚命令と關聯してロンドン外交界の一部に日獨密約説が行はれて居るがU・P記者フレドリック・クー氏は六日日獨兩國政府は支那事件終了後に於ける支那開發につき既に諒解をとげた旨次の如きセンセーショナルな報道を傳へて居る
ヒトラー總統はさきに漢口にあるドイツ人軍事顧問の本國引揚を命令すると共に支那向け軍需品の輸出を中止する事となつたが、日本政府はこの代償として日支紛爭が終結した際日本軍の占領地域における經濟開發にドイツが參加するのを許容する事になつたと確聞する、一方ムッソリーニ伊首相も亦ヒトラー總統と歩調を合せて對極東共同政策を樹立したと云はれる
の意味においてカー英國大使、コーイタリー大使の兩名も漢口に向ふと傳へられてをり、日本軍攻略の急激なる進展に伴ふ支那側の混亂狀態に對し諸外國使臣は居留民保護に万全の策を講ずべく動き出したものと見られてゐる

衆議院の各地慰問
視察團の割當決定

【東京六日發同盟】衆議院の各地慰問視察團は抽籤に依りその割當を決定したがその内南洋、比島、台灣行きの政友會所屬議員は左の如く決定した
西岡竹次郎、沖島鎌三、川島正次郎、中野寅吉

偶感
何陋庵主人
呈河上大拙翁

總督經略簡中秘。八十三翁頭有光。誰識知崛如靄乃。先生不老老猶耽。
賀徐州攻略將軍
皇軍威力彌無窮。千里驅馳何日休。逗留江山隨馬首。一揮長揖入徐州。
會與醫
嘗見柳州特作槌。征途雖盡一國二千里。終世馬入會笑顔。
柏尾川觀蛍
酒月化如雪。真箇是詩家。不論夕陽斜。已醉。
臺北郊外所見
稻竹家何似。偶拜人未留。青田與十里。白見鷺千羽。

佛大使漢口へ

【上海七日發同盟】駐支フランス大使ナジャール氏は武官一名を帶同、六日フランス汽船アラミス號で上海發香港に向つたが、同大使は廣東經由漢口に赴くはずであるが、右は漢口の危機全く迫ると共に國民政府要人官吏家族を始め市民數十万の避難開始など混亂狀態に陷れるに鑑み漢口フランス租界並に居留民の安全を圖るため國民政府と嚴重交渉するにあり、同大使

淮南鐵道は全く
我軍の手に歸す
淮南炭礦も完全占領

【上海七日發同盟】上海軍七日午後五時三十分發表
一、中野、原田、古賀等の諸部隊の連續進撃に依り六月五日淮南鐵道は全く我軍の手中に歸したり
二、田上部隊は田家庵西南方淮南炭礦一帶の地區を掃蕩し六月六日同炭礦を完全に占領せり

我軍作戰に甚大寄與

【南京七日發同盟】六日田上部隊の占領せる淮南炭礦は支那に於ては珍しく外國資本に依らざる國營炭礦である、淮南炭礦公司及び大通炭礦公司に分れ前者は埋藏量二千七百万噸後者は埋藏量一億噸にして民國十八年開營となりその販賣區域は蚌埠、南京、無錫、上海の各一帶に及んでゐた淮南鐵道及び同炭礦の占據は我軍の作戰に寄與する所頗る甚大である

議會制度審議會の
官制を正式決定
十五日頃に初總會

【東京七日發同盟】議會制度審議會官制は七日の閣議において正式決定を見政府は直ちに上奏御裁可の手續きを執つた、而して政府は近く官制の公布と同時に總理大臣を會長とし鈴木貫太郎氏以下の委員五十名の任命を了し十五日頃第一回總會を開き貴族院、衆議院、貴族院の三部會を設け可及的速かに議會制度改革の立案審議に當るはずで會長には鹽田法制局長官が當ることに内定してゐる、尚右官制公布と同時に議會制度調査會、選擧制度調査會、貴族院制度調査會の三官制は廢止される

"着實にやつて行く"
きのふ羽田空港着入京の
東條新陸軍次官談

【東京七日發同盟】新陸軍次官東條英機中將は七日午後六時十分羽田着陸入京、次の如く語つた
陸軍次官である以上は決定してゐることだけを着實にやつて行くまでだ、未だ何をやらう等とは全然考へてゐない、大臣の下で完全に補佐官として任務を果したい

◇各書の内容見本申込進呈◇

刊新 長野縣種畜場長 北原名田造氏著 乳用山羊の實際 定價三圓八十錢 送料三十二錢
版再 農林省種羊場長 岡本正行氏著 理論實際 緬羊飼育精說 定價七圓二十錢 送料五十二錢
版再 秋田縣立種畜場長 伊藤小一郎氏著 農村產馬要說 定價二圓八十錢 送料二十七錢
版四 香川縣農事試驗場技師 高崎巻氏著 實驗改良 廐肥堆肥精說 定價二圓八十錢 送料二十七錢
版五 香川縣農事試驗場技師 高崎巻氏著 實驗改良 肥料施用精說 定價四圓八十錢 送料五十錢
刊新 香川縣農事試驗場技師 高崎巻氏著 實用土壤精說 定價三圓六十錢 送料三十七錢
版五 大阪府農事試驗場技師 小田鬼八氏著 實驗輪栽式 蔬菜高速度栽培法 定價七圓八十錢 送料五十錢
版三 青森縣五戶農事試驗場長 島田保男氏著 理論實際 農產食品加工法 定價四圓八十錢 送料五十錢
版再 愛知縣立農事試驗場害蟲主任 尾崎重夫氏著 農作害蟲精說 定價六圓二十錢 送料五十錢
版三 埼玉縣農事試驗場越ケ谷園藝部主幹 關愼之介氏著 實驗實益 花卉園藝精說 定價八圓五十錢 送料五十錢
版再 富山縣農事試驗場長 安藤安孝氏著 收益增進 蔬菜園藝精說 定價六圓二十錢 送料五十錢

◇日本產業圖書總目錄進呈◇

版八 愛知縣農事試驗場技師 岩槻信治氏著 稻作改良精說 定價四圓五十錢 送料三十錢
版三 香川縣農事講習所長 相原言三郎氏著 有畜農業精說 定價五圓二十錢 送料五十錢
版五 香川縣農事講習所長 相原言三郎氏著 有畜更生 農業經營計畫 定價三圓四十錢 送料三十錢
版再 福岡縣農會技師 米倉茂俊氏著 農業經營簿記 定價二圓八十錢 送料二十七錢
版十 我農生 山崎延吉先生著 更生農村教育 定價二圓五十錢 送料二十四錢

東京市神田區神保町一丁目 賢文館 振替東京一八〇四九 電話神田五四一七

臺灣正米市場
更生十周年を回顧して
理事長 貝山好美（中）

然るに其の後蓬萊米の發展は年と共に旺盛となり昭和二年に至つて移出高百萬石中百萬石の蓬萊米を移出するの盛況を呈し内地よりの直接の買付や仲買人の活躍となつて取引も活況を呈すると共に、從來の取引に移り複雜化するに至つて取引員間に進歩の跡を見せ然たるものあり夫れだけ取引上の紛擾も續出し甚しきは

◇…不渡 米など頻々として續出して内地米商に迷惑をかけなければならぬと云ふ始末を

◇…受渡 の出來る機關が要望される様になつたのである。株式會社泉和組七十五萬圓事件も此時に起きた問題である。斯して内地米商の不信を買ひ蓬萊米は到着港で品物を見た上でなければ金は拂へぬとまで極端に輸送された蓬萊の在庫數量の如何に依つて相場が騰落するが如き弊害が生ずるに至つたのであるが、蓬萊米の名聲を守る爲め將又蓬萊米の發展の爲めにはどうしても取引機關として公の市場取引を必要とし取引業者の安心して

打合せをなして來た爲め當局とも十分に協議して從來一般取引に行はれて來た場外の取引條件を其の儘場内に收容することに力を致すと共に明治の例を採つて現物延取引は許されたる四十五日間の反對賣買即ち蓬萊米、丸糯米、在來米の三品約定清算取引の方法を併用することに

◇…當局 の諒解を得昭和三年六月五日市場の再開場を決行したものである。故に更生十周年を迎へて感無量なるものがある、當時私が呈して居る現在の更生した正米市場である。此の臺北州商業に在つて多少の關係を持つたものであるか、此の問題に就き共心された立案者であり功勞者である中山秀次郎氏は現に嘱託として後進の指導に當つて居られるが一層考へ深いものがある

う、何この機會に當時直接臺北市場開設に盡瘁して頂いた官民各位に對し感謝の意を表するものである。昭和三年六月更生したる當市場は年々盛況を呈し場外の一般取引も又其の盛況を呈したことは取引業者にも非常な便利を與へ豫想の如く好成績を收め蓬萊米擴張も益々旺盛となり内地市場にがても歡迎する處となつて

◇…內臺 間の米の取引は愈々円滑に且頻繁を告ぐるに至つたのである。先年商工省商務局長川久保さんも該蓬萊米調査會の用務を親しく視察されたる折本市場を視察されて生れた米取引機關である市場は蓬萊の經濟事情の自然の要求として生れた米取引機關であるから之を生かして行く方法を考ふ可きだと斷言されたのであるが、我々は此言に非常な力と信賴とを

得て當局とも常に連絡を保ち協力して改善策を攻究しつゝ今日に至つたものである。思ふに蓬萊米の生産も昭和三年再開當時僅かに六百八十万石であつたものが十年後の今日實に年產一千万石に達せんとし内地移出高亦十年間に二倍半の五百万石を示して居るのである

◇…一般 蓬萊貿易に於ても年と共に躍進しつゝあるは誠に慶賀に堪へざる處である。我正米市場も其の機能に於て統制經濟下に多少の非難は免れざるも今日地方蓬萊米改良の上に取引の改善に將又円滑なる配給機關として蓬萊米の發展に貢獻する處砂くはない殊に不完全乍らも市場の發表する精確相場は内地市場の相場と共にラヂオに新聞に發表せられて全島に周知せられ至難なる相場を統制し生産者に與ふる利益は甚大なるものがあるのである

東部の砂金採集に小規模稼業を許可
産金増加の要から當局の方針緩和

花蓮港廳下の砂金埋藏量は臺北帝大地學教室の調査に依ると有望を下らないといはれてゐるが、產金局國は國策上最も緊急事とされるに至つた今日廳下の砂金採集を出來るだけ增產し以て國策遂行の一端に副ひたいとの意向から、廳村廳長は過般の地方長官會議に於て砂金企業者に對し積極的の援助と便宜を與へ出願の砂金鑛區についても出來るだけ許可を與へられたき旨の意見を具陳する所あつたが、總督府に於ても產業獎勵の立場から

今後砂金採集については一層の便宜をなす方針の如くである。昨十二年度内に於ける廳下の砂金採集高は二千万円を下らず本年度は三十万円を突破せしめる計畫で廳當局では鑛區を增加し小規模に稼行すれば年產百万円の產金は不可能でないと見られ多年顧みられなかつた此の無盡藏の寶庫は國策の波に乘つて最近やつと浮び上らうとしてゐる

五州米商組合の聯合會創立總會
十一日臺北市公會堂に開催

同業組合法に依る臺灣米穀商同業組合聯合會創立總會は六月十一日午後一時から五州組合幹部出席の下に台北市公會堂に於て開催左記事項を上程する由

報告事項
一、聯合會創立經過報告の件

決議事項
一、定款の議定に關する件
二、初年度經費豫算並に徵收方法に關する件
三、役員選擧の件
四、創立費並に借入方法に關する件
五、其の他

五月迄の茶檢査
包種は增、烏龍、紅茶は減

總督府茶檢査所の調べに依れば五月分の茶檢査高は次の如く烏龍茶紅茶共前年同期に比し少なく包種茶は增加してゐる、一月から五月迄の累計は矢張り同じ歩調である其他（主として紅茶粉、蓮茶）は本年五月分は少なく累計にかては昨年の一月から三月迄は申請がなかつた爲本年は倍以上增加してゐる不合格茶と再檢査茶の累計は昨年と大差ない所で茶檢査成績は一般に良好である（單位斤）

		五月分	一月より累計
烏龍	本年	一〇四、三一三	一、六二三、三三〇
	昨年	五一、七二一	二二四、七一〇
紅茶	本年	六九、三一七	一、二九、九三〇
	昨年	八三、八〇〇	一、二四六、八八〇
包種	本年	一四五、〇一二	一、〇三〇、七六六
	昨年	六六八、三六八	一、二〇四、九三六
其他	本年	六九、三五五	六一九、六八二
	昨年	一三三、四五一	六一二、八六八
不合格	本年	六、六四	
	昨年	六二三	一六、二五六
再檢查	本年	三、一〇五	九、二二四
	昨年	三、一〇四	九、八〇〇

紐育茶況
駐在事務官よりの入電

督府ニユーヨーク駐在高橋事務官より府特產課宛左の如き茶況の入電があつた

支那茶續相場下落のため一般茶況は弱含みで、相場は政府標準物烏龍一封度十七乃至十八仙、紅茶十四乃至十六仙とである

臺灣正米市、代行會社
勤續者の表彰式擧行

台灣正米市場並に台灣米穀代行會社の更生十周年記念式並に表彰式は七日午前十時より同市場に於て擧行されたが、主なる表彰者の氏名は左の如くである

◇役員勤續表彰▲十年以上 理事長貝山好美、副理事長瑞德福治郎、評議員池田卓一、井出松太郎、尤路新▲七年以上 評議員吳永金、黃金生、劉金鏡▲計八名
◇組合員勤續表彰▲十年以上 三井、和盛、金榮發、高聯利、市川、杉原、興三、三光、德豐、岩井、新興、振豐、三源▲七年以上 大有、建昌、大明、瑞昌▲五年以上 協正、加隆、新合發▲計二十名、この外組合員代理人に對しても勤續五年以上のもの十五名を表彰する
◇取引高表彰（括弧内は市場更生以來の取引高單位千圓）昭和（一四六）大振發（一六〇）高聯利（一四六）大有（二二一）金德發（一〇八）杉原（八七）三源（七六）建昌（七九）和豐（七四）周長興（六三）瑞興（五九）計十名
◇受渡高表彰（括弧内は市場更生以來の受渡高單位千圓）加隆（六）振發（五三）三井（四）杉原（三）三六（二）以上五名
◇正市職員勤續表彰▲十年 書記▲八年 書記外二名計十名
◇代行會社職員勤續表彰▲十年 書記林正魁、外一名計十二名

東沿岸の突棒漁船に制限
五十馬力以下と協定

從來旗魚突棒漁船は漁業の性質が旗魚を追ふ關係上、船の速力を早める為徒らに推付機關の强大を圖り、從て船型漸次大型となる傾向があるが漁業經濟の向上、燃料の消費節約其の他の見地より右漁船の發動機を最高五十馬力に制限する事に今回臺北州、花蓮港廳、台東廳下に於て協定する事になつた將來新規漁場の發見其の他の理由に依り右制限變更の必要を生じたときは更に協定するものとし、又從來五十馬力以上の漁船にして突棒漁業の許可を受けたる漁船（代船を認めず）は其船體の存續する限り之が更新の許可を認むることになつてゐる

五月中の局鐵業績
―依然好調―

五月に於ける局鐵運輸業績は先月に引つゞいて依然好調にあり、新年度入り五月末累計に於て

客車收入 一、八二六、四三六円
貨車收入 二、一九六、七五五円
合計 四、〇二三、一九一円

で前年同期に比し客車は九万五千三百八十五円、貨車は二十八万七千七百四十四円、合計三十八万三千百二十九円の增加となつた尚五月に於ける業績は左の如し（下段は前年）

茶檢查所
十五周年記念

督府茶檢查所は本年を以て開設十五周年に當るので來る十日午前十時より臺北市港町二ノ三の檢査所に於て十五周年記念祝賀式を擧行すると

正米市場
休場中氣配
期米安に弱保合

七日の正米市は更生十周年記念祝賀のため臨時休場したが場外では期米が小安く保合つたため小口商內の裡に小鞘んだ、午後六時の唱へは當限十一円五十五錢、中限三十五錢、先限三十二錢唱へ

待望の庶民金庫
六日正式に決定し開所は來月十日頃

【東京特電】大藏省では庶民階級待望の庶民金融機關である庶民金庫の本所と國民貯蓄獎勵委員會の顧問たる副理事長松岡由三郎氏に決定、完成も出來上つたのでその本所を選定中であつたが、金融の性質上東京神田區松住町二の日産生命東京支店跡と決定した

無擔保年八分の利子で最高一千円から五円までの金をここで貸す、同省で近く勅令、省令などの法律的準備中、政府の出資一千万円などの諸準備を終るはずだが

開所は豫定より遲れて七月十日ごろになる見込である一方國民に貯蓄奬勵の國民貯蓄奬勵委員は前日大藏大臣以下委員六十四名、幹事二十名を正式に決定したもので

委員の顏觸は風見書記官長、各省次官、貴衆兩院議員、石渡淮山、高橋亀吉氏らの民間練達の士に紅一點として羽仁もと子、大江陽田女史が加はり幹事には各省關係局長がなり、六日發令された、九日午後二時から總理官邸でその第一回委員會を開くはず

東邦金屬製鍊
島內の應募盛況

花蓮港でニッケルを製造する東邦金屬製鍊會社の株式二十万株の内公募三万株は內地、臺灣にて希望者の申込を受理することになり臺灣では臺北市役所大成火災の三階に創立事務所を設け應原此一氏が創立事務をとつてゐる關係上同氏を通して申込みをなす有志者可なり多く六日迄に數千株に達した模様で八日東京朝日ビル内の創立事務所で締切つた上十一日に割當を決定を通過の場合は拂込をすることになつてゐる

在庫貨物著減

基隆倉庫會社の五月末現在保管貨物は七十五万五千二十四個、價額八百五万一千一百二十一円にして前月末に比し十七万四千九百六十三個、一百八十九万五千二百三十八円を減じてゐる、主なる保管貨

遼草擦剝機發明さる

新竹市在住の林永弘氏は多年苦心研究の結果遼草擦剝機を考案しこれを實地に試験したところ非常な好成績を得たので今回花蓮港物産株式會社では右の機械二台を購入し既に据付を終り目下試驗中であるがこれ亦成績良好である。同機の能力は人力の約十五倍即ち熟練工一日の擦剝能力一斤とすれば同機では十斤以上に達し而での他の特徴としては遼草紙の原料自由なこと製品の出來不出來がなく平均してゐること等で機械一台に付日二千斤の能力發揮することは可能とされ遼草紙の生產上一新紀元を劃するものと見られる

臺灣茶買付契約
營口の廣益社と
今年は五、六百萬か

從來支那茶を扱つてゐた滿洲營口の茶商連が、支那茶の代りに臺灣の花茶包種茶を輸入する爲に作つた滿洲國益林式會社長孫輝城氏は既報の如く社員豊輝坡、邢澤文兩氏を帶同臺北州茶出荷組合と買付契約を結ぶべく來臺したが、出荷組合では六日午後八時江山樓に鈴木組合長、大越勸業課長、三宅、川中兩技師、賴振坤、張福堂兩理事、鈴木共販、岩田茶商公會理事其他の出席の下に歡迎會を開催した後任孫氏は七日原田廳會長と共に納問正式に臺灣茶買付契約を締結したが昨年同國に於ける臺灣茶の輸入高は二百九十万斤で本年は五六百万斤の豫定である先方では仕入れた茶は株主に配給し輸入と販賣を完全に統制してゐるから便宜である因に孫社長は明大出身で滿洲國建國當時から外交部次長、吉林省營業廳長を勤め日本語も流暢な紳士で十二日の山西丸にて歸國に就く筈である

嘉義商議所
七日設立認可

嘉義商工會議所は豫て總督に對し設立認可申請中であつたが七日附認可された

蓬萊買は一服

【神戶七日發本社支局特電】蓬萊先物十一円二十五錢と强保合因は近入物商と東京の買漁りであるが高い物には買氣弱はず此の辺値頃訂正待ちと云ふ所、蓬萊白米の七月渡が十三円二十錢で四万五千叭初商內出來寄附に比し多少引安の氣配と見られてゐる

小鱶の皮も皮革資源となる
東京から督府へ依賴狀

最近東京方面の小鱶の供給狀況は不足を告げ、今迄利用されなかつた皮革の研究が盛となり、殊に水產皮革については着々實用化され、大阪の如きは現に利用されてゐるが從來肥料とされてゐた小鱶の皮も立派な皮革となり袋物、ハンドバック、靴等、その他に利用されるに至り、この程東京の三洋魚皮研究所（東京市京橋區銀座教文館ビル六一號小林武夫事務所内）より府水產課宛小鱶の千皮供給狀況方を要望して來た、依つて水產課では基隆市の鮫漁業者松本、平戶兩店について調査照會し、兩店より近く小鱶干皮試製し極的に東京へ發送する事となつた、三洋魚皮研究所では月に約五万枚を要する能力を有して居り台灣産干皮を試製したものでよければ月四、五万枚の供給を希望してゐる、本島の小鱶は卜ロール手繰網に他の魚に交つて年に百五十万尾から獲れ、殆ど漁港に製造されて居るが内皮の利用出來るものは月五万枚、計六十万枚位と見られてゐる、然し皮を干すことは基隆港の如き雨の多い地方では不可能であるから結局は製品として輸送する外あるまいと謂はれてゐる、何れにしても顧みられなかつた資源が世に出ることは喜ばしいことである

税金關係で燐寸は太軸に
然し値下に至らぬ模樣

最近パルプ類の價格が騰貴に關聯して木材の消費節約が喧しく叫ばるるに至り燐寸の如きも軸木や小箱及び大函等に可なり木材が消費されてゐるので之が節約の意味から軸木を太く短かくすることになり從來の長さ一寸九分を一寸五分とし且つ太軸とすることに方針決定六月一日以後製造するものは小箱七十本入となり從來の小箱九十本入に比し二十本少くなつてゐる課税について小箱千個九百本に對する課税四錢五厘（二千本に付五錢の割）が七十本入千個では三錢五厘となるわけであるから三百打入、二千四百五十本入り三百打入に割し從來二十二円四十錢の課税を賦課したものが右太軸のものになると一厘三十五円二十錢の課税で済み差引七円二十錢方税の負擔が輕くなるわけである、併し中味の本數が減るので右課稅の負擔が實質的に消費者に利益であるか問題であるが、更に負擔の差額だけ値下げの餘地を生ずるわけである、右は關係業者間で之が話題に上つてゐるが右に付き燐寸共販會

花蓮港廳の產業十ヶ年計畫
三倍增產を期す

【花蓮港電話】花蓮港廳下の各種產業は築港完成後一大躍進を遂ぐべき情勢にあり此の際產業百年の大計を確立することは刻下の急務であるとの見地から廳當局では先般來農產、畜產、水產等の主要產業に對する增產十年計畫の具體案を練つてゐたが、此の程漸く完成し昭和十三年度より同二十二年度に至る十ヶ年間の增產方針を確立し着々實施することになつた、右計畫に依ると十年後の生產高は現在農產七百二十万円を二千二十六万九千円、畜產百八十五万五千円を六百四十三万九千円、水產三十五万九千円を三百十四万六千円、合計九百五十一万円を二千一百五十五万四千円、即ち三倍の增收を實施し現在の田畑總面積二万七千八百六十甲を四万甲に擴張せんとする大計畫で農產に於ては米、甘蔗、甘藷、落花生、煙草等の普通作物は勿論苧麻、果樹、柑橘類、蔬菜等の特用作物に及び廳下產業の飛企的開發を實現し所謂產業一元化の根本策を確立せんとするものである

內外商況欄（七日）

	個數	價額（円）
臺灣米	[illegible]	[illegible]
小麥	[illegible]	[illegible]
豆類	[illegible]	[illegible]
麥粉	[illegible]	[illegible]
精糖	[illegible]	[illegible]
分蜜糖	[illegible]	[illegible]
雜食料品	[illegible]	[illegible]
茶	[illegible]	[illegible]
綿織物	[illegible]	[illegible]
雜織物	[illegible]	[illegible]
洋紙	[illegible]	[illegible]

米期 期近盆槍乍ら强氣買に先限氣丈

堂島米況前場
【大阪七日發】今朝は期近ボシヤリに押へられて先限は三十五円二十三錢と五十方下放れて寄付きアト地場筋讓渡も出て二十九錢と小戻しその後實物筋の買ひに二十三錢と垂れ込み結局二十七錢と引締めて前場を終る

堂島米況後場
【大阪七日發同盟】後場は東京安に人氣落ち込み先限は三十五円二十三錢と四厘安に寄付き東京高新に進んで二十七錢と戻ししが高値買ひ薄く結局二十六錢と飾く引けた

堂島雜觀
【大阪七日發本社特電】短時日で値が飛んだので大相場型であると認められてゐるが矢張り一寸立ちまつた形であるから一寸下げずば氣に飛び付いても買へず少し安値を突込んでも賣れずといふ處の小型方針が賢明かもしれぬとの人氣である

米界餘聞
【大阪七日發本社特電】大阪での値は時代に入つて引續き蓬萊米も東京も向きは品位の向上顧知されて來た、そこは主として正米の中心としての人氣で期節方面は伏だけ買ひ時の入り出づる…

株式 戰局急進展に新東始め一齊反撥

兜町前場況
【東京七日發同盟】長期、戰局急進展で漢口攻略の動きを傳へられ短期の全面的に買人氣を示し總じて强人氣となり東京の大權となり新東も円高

兜町後場況
【東京七日發同盟】長期、人氣引締を好調で資方の手詰め買物多く新東は保合、日東新六十錢安の外高値保ち國策其他も買はれた…

砂糖 株式高に高氣配

財界 株界

島內商況（七日）

臺中米價
蓬萊米一期 一一円七十九錢

臺米現物相場
中部一期蓬萊米 一一、七五 前日比 一〇安
南部一期蓬萊米 一一、六四 七安
南部一期在來米 一〇、〇〇 同事

神戶穀肥市中相場

下關麥粉相場

大連特產前場況

大連特產取引前場

大阪重要商品

北濱展望
【大阪七日發同盟】鄭州攻略接近し漸攻撃も愈々斷末魔狀態にあつて市內の新聞紙報道も一段と深刻化しつつあるこの情報に寄與から引締り…

（此處以下市況數字表 [illegible]）

弊行厦門支店ハ事變ニ依リ本店へ引揚營業繼續中ノ處厦門攻略ニヨリ同地へ復歸六月六日ヨリ同地從來ノ店舖ニテ營業開始致候間此段廣告候也
昭和十三年六月六日
株式會社 臺灣銀行

眼耳鼻咽喉科 基隆市義重町五ノ四（運河通） 廣瀨醫院（入院隨時） 電六八番

眼科專門 基隆市義重町一ノ七（基隆薬局前） 中村醫院 電一一八〇番

內科小兒科 基隆市寧橋町 今田醫院（入院隨時）

外科性病皮膚科 基隆市 梅野醫院 電一一三五番

內科小兒科 台北市榮町一ノ九（台銀前拔谷医院跡） 天野醫院（病室完備） 電話三一五三番

清酒 白鶴

婦人子供服地 新國產大流行盛夏織物 トリコツト、メリヤス織 宣傳販賣に付特に二割引 丸二織物會社臺灣總代理店 丸一服地店 臺北市本町二丁目大通り 電話四二七番

近海郵船出帆 基隆
門司神戶行 大和丸 六月十日 午前十一時 富士丸 六月十八日 午後二時
上海内地行 白山丸 七月十七日
香港廣東洲行 箱根丸 六月十五日午後四時
大阪商船出帆 基隆
大連汽船出帆 基隆 大連直行 山西丸 六月十一日午後五時 山東丸 六月廿三日 丸一組
辰馬汽船出帆 宮殿丸 六月十七日

臺灣銀行 發行券發行平均高 自昭和十三年五月二十九日 至昭和十三年六月四日 內國限外發行 昭和十三年六月七日 株式會社臺灣銀行

科学

蝙蝠の大洞穴
玄海灘の小串と富士西湖の熔岩窟

もう間もなく蝙蝠の出る季節になる。蝙蝠(和名かはほり)は一見平凡な動物であるが、これが学者の手にかかると、仲々以て其研究範圍は狭くはない

我國には種々の蝙蝠を蓄する著名な洞窟があつて、その中從來動物の保存法目第七條によつて天然記念物に指定されたものは山口縣の大平谷蝙蝠洞と山梨縣の西湖蝙蝠穴の二つである。大平谷洞窟は山口縣豐浦郡小串町字切石の玄海灘に突出せる粗粒な花崗岩の斷崖にある。入口は稍長方形を呈し、幅三米餘、水面よりの高さ二米位で西の季節風吹荒む時は潮の飛沫が洞口に飛來して殷々轟々たる音響を發し名の通り大獅子吼をする

×

此洞窟に多数の蝙蝠が棲んでゐるのだ。これらの蝙蝠は「ユビナガカウモリ」といふ種類で、頭胴の長さ五七粍、尾長は五三粍、前膊骨の長さは四七粍位である。翼は著だ大きく、第三指の第一指骨は短いが、第二指骨は極めて長く故に此名がある、飛翔敏捷にしてツバメの如き面影がある、本邦では本州、九州、四國、琉球、台灣等に分布してゐる

×

西湖蝙蝠穴は山梨縣南都留郡西湖村地内に在る、そこは富士山麓で有名な熔岩隧道の一つとして地質鑛物学上貴重な資料として保存法により昭和四年十二月指定地となつて居る、本洞の内部は夏期でも除り寒冷(洞穴は夏は冷える)で、冬期も亦極めて温暖で結氷はなく、それがため洞窟内には多数の蝙蝠が潜伏して冬眠するのであつて、蝙蝠穴の地名もここに由來する

×

此穴で見られる蝙蝠には、ウサギコウモリ、キクガシラコウモリ、コキクガシラコウモリ、アブラコウモリの四種である。ウサギコウモリはその名の示す如く耳が長くて大きい

我國の特産で本州、北海道に産し、富士山麓の外、日光、東北地方等の山地に多い、キクガシラは大型で頭胴七〇粍位あり、鼻部に上中下の三段の葉を備へて下段は馬蹄形をなしてゐる。アブラコウモリはアブラムシ又はイヘコウモリとも呼ばれ、最も普通の種類で、日本、支那、印度、馬來、濠洲等に産す。

◇學◇校◇衛◇生◇
寢小便も治る
紫外線照射と治病(下)

紫外線照射に何故に行ふ必要を用ひるか、紫外線の有効度並に沖縄市小學校における新實験例の概要については前述したが、そこで右の新實験を得た、その内容に渉つて記して見よう

研究の結果について

指導・濱松市役所、米元正徳氏、加藤道好氏

調査・研究…木村吉郎氏

體重増加率

調査人員は照射児童数と非照射児童数とを同数とし、照射前の體重が最も近似せる児童をとり一ケ年後の平均體重増加量を比較した照射児童は全學年すべて體重の増加を示し、更に第一、二の低學年と第四、五、六、高一の學年に増加率が大であることは眞に注目すべき現象である

流感の豫防

かくして調査人員三百三十六名の平均體重増加率が〇・五三キログラムとなつた、また一ケ年間の病氣缺席延日数について調査したが、何れの學年も病氣缺席数著しく減少し、調査人員三七四名の照射前一ケ年に於ける病氣缺席延日数が照射一ケ年後に四九・九パーセントの減少率を示した、且つ効果の大なるを物語るものとして、眞に愉快なる事實は、かつて當地方の小學校が流感のため臨時休校を行つた際、高小學校に於ては缺席児童少く、平常の如く授業を行ひ得た、これは太陽燈照射に依る結果ではないかと思ふ

更に照射期間中父兄の報告によれば、先づ血色の良くなつたのが七三・四%、寢汗のとれたのが七八・二%、微熱の無くなつたのが七四・五%といふ有様で、このほか十数項にわたり、比較調査したが何れもに拘らず、効果が現はれて居り、一ケ年を通ずると、悪化したものは一人もない、そして此の報告をした父兄には何れにも喫驚い感謝の念が溢れて居た、例へば寢小便が止まつて丈夫になつたと眼頭を潤ませて喜んだ母親もあつた

日本に一つ ツバメの永住地
岩手縣の「日の出島」
寒地で蕃殖する一ツの例外

ツバメの中で、クロコシジロ・ウミツバメは、翼長一四七乃至一五八・五粍(約五寸)尾長が六八乃至七八粍なる小型の海燕科に屬する海鳥である。その體羽は暗色を帶び、上尾筒の羽毛は、先端が黒く、尾羽の分叉は四乃至一二・八粍で、中央の二枚を除き他は何れも基部の四分の一は白い。腰白の名ある所以もここにある。雌は雄よりも稍大きい、この海鳥の分布は極めて廣く、産地によつてそれぞれ特別の学名を附して區別する学者もあるが、一般の学者は斯様な區別はしてゐないやうである。

×

このツバメは、我が國では從來日光、宮城縣若柳、横須賀、犬吠岬、千葉縣茂原、御前崎、岩手縣、尻矢岬、大利等で捕獲されてゐるが、それは移動の途中偶々迷ひ込んだ所謂迷ひ鳥であつて、その蕃殖地は南方の暖地であらうと、多くの学者は見てゐたのである。

所がこのツバメは寒冷な東北の沿岸に在る「日の出島」に永住して蕃殖する事實が昭和九年の夏頃岩手縣師範学校の動物学教諭鳥羽源藏氏によつて確められ、翌十年春の学會に報告された。其後東大動物学科の鏑木外岐雄博士も實地調査をなされた。

×

この「日の出島」は、岩手縣の[illegible]山を東に距ること八五〇米、宮古を北に距ること四六六八米の海上にある一小島で、遠くより眺める時はその形が軍艦に似てゐるので、俗に軍艦島の稱がある。

岩手縣「日の出島」のくろこしじろ・うみつばめ

島は砂岩より構成され平地は殆どなく、赤松、杉、ヤマクハ、ケヤマザクラ、イタヤカヘデ、ヤマツバキ等の密林や笹の群落、トリカブト、マヒツルサウ等の下草繁る中の腐植土に巣穴を營んでクロコシジロ・ウミツバメは繁殖するのである。飛翔力又極めて旺盛で太平洋を舞台として飛んでゐる。

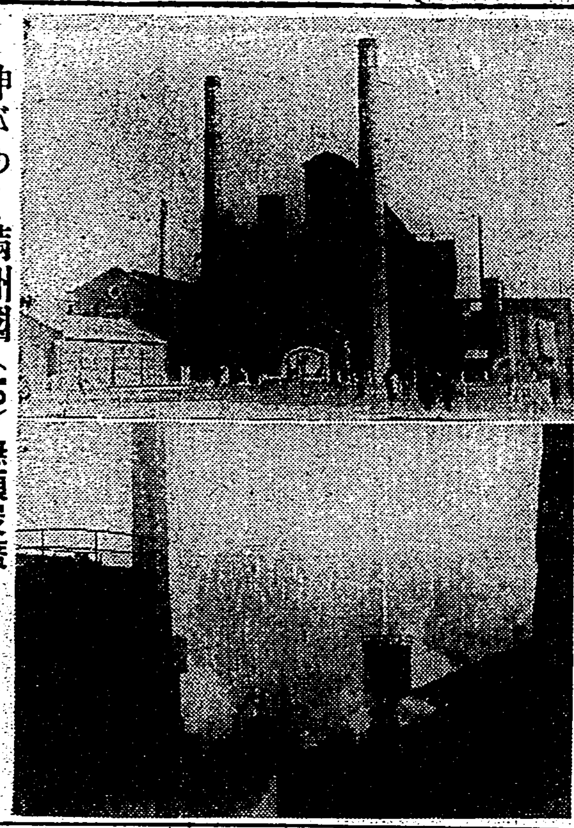

伸びゆく滿洲國(10) 撫順炭礦 巨大な炭層の上部は油母頁岩が覆ひかぶさつてゐる。昭和四年以來これを原料とする[illegible]、盛んに[illegible]産出してゐる(上)その工場の外觀(下)そのさまじい活躍ぶり

健康相談
月經不順と姙娠

問 私は二十三歳の人妻です、月經不順で二、三ケ月杜絶える事は珍しくなく今度も二三四と三ケ月、月經を見ませんでしたが又例のだと思つて放つておきました處二日程前新しい下腹の痛みと共に大量の出血を見ました、一體どうしたので御座居ませうか、醫者に診て貰ふ必要は有りませんでせうか

答 月經不順の婦人と云へども姙娠は可能なのでありまして或ひは貴女の此度の無月經は姙娠から來たものであり、それが流産に終つたのではないかと考へられます、元來月經不順は卵巣乃至は子宮の發育不全を有する婦人に見られるのでありまして斯かる婦人が姙娠した場合さうでなくても流産し易いのに加へて貴女の例の如きに姙娠の結果の無月經を「又例のだ」と許り輕く看過して當然為すべき攝生を怠る——と云ふ工合で、益々流産の危險は増し勝ちです、併し月經不順の婦人は流産と云ふのではなく、無月經の後で下腹痛と共に大量の出血を見る事があるので、貴女の此の度の出血がその何れに屬するかは、文面丈けでは明らかでありません、兎に角月經不順は正常な状態でない事勿論でありまして、婦人科醫に治療を仰ぐ事をお奨めします(伍)

都會の空を汚くする 煤煙の濃度を調査
保健上なかく大切な事

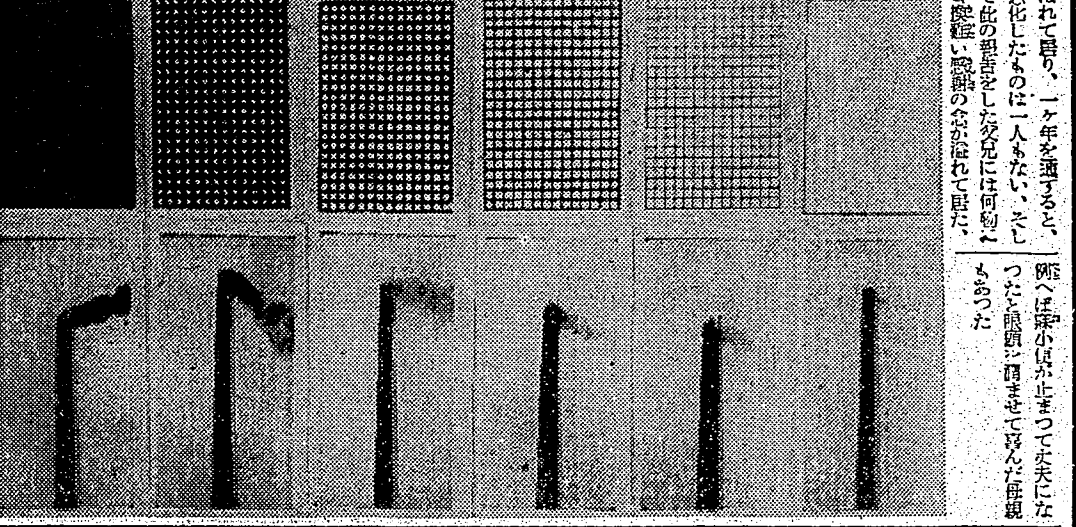

都市の浄化の一問題として、煤煙防止に關する調査が行はれてゐますが、その資料を得るために、いつたい、どんな方法で煤煙の强弱濃度を測定するか、その中で、カード式に依る測定法について御紹介いたしませう

× ×

まづ右方の寫眞をごらんなさいこの測定表は實物の約百分の一です、向つて右から

0號……無色
1號……薄灰色
2號……灰色
3號……暗灰色
4號……黒色
5號……暗黒色

となつてゐます

× ×

更にこれを数字的に見ますと、(右から)

	白幅(粍)	黒幅(粍)	濃度%
0號	全白	ナシ	〇
1號	九	1	二〇
2號	七・七	二・三	四〇
3號	六・三	三・七	六〇
4號	四・五	五・五	八〇
5號	ナシ	全黒	一〇〇

× ×

さて、煤煙濃度の測定をする場合、どんな方法に依つて、この網目カード(硝子製)が用ひられるか——といひますと、カードを觀測者の眼と大體同じ高さに垂直に立て、丁度、觀測者からこれらの煙突が、それぞれ一樣の暗さに見えるやうな位置、つまり、約十九米から十七米位離れたところに置きます

× ×

觀測者の觀測する位置は煙の流れる方向に直角にあるやうにします

× ×

煙突と觀測者との距離は、三十米乃至三十九米以内のこと——これが大切な條件であります

× ×

また、觀測者は太陽の光線に直面しないこと、煙突出口の背景に建物その他暗い邪魔物のないことも、重要な注意とされてゐます

× ×

かうした方法に依つて、如何なる程度の煤煙が都會の空を掩つてゐるかを調査して、市民の衛生状態をよくしやうといふのが、都市の上空浄化の一歩でありますが、その測定の方法として広く、この式のものが用ひられてゐます

一科一學一小一話一

石鹸の發明の元祖は支那である支那の兵士はローマ人が用ひ出した数世紀以前から石鹸を使用してゐた

× ×

コンクリートのやうな固い道路の上では、自動車の後のタイヤは前のタイヤの二倍の速度で磨滅するといふことである

× ×

松の木は地中からは、少量の窒素、加里及び燐しかとらないで、日光と水分と空氣とから養分をとり生きてゐる、それで化學者たちは、松の木を理想的な化学的植物と呼んでゐる

× ×

イギリスでは運轉手免許を取るのに平均四人の一人が失敗します、一九三五年に試驗が始められてから九五七・二五六がテストされ、二六六・二五〇人が落ちました

普通文官講義

獨學で判任官

日本唯一の官吏養成通信學校

小學校卒業生も本會に來つた人々は一年以内の獨學で普通試驗や裁判所書記試驗に合格、颯爽と日滿兩國の官公署に採用され、判任官として輝やかな日夕を送つてゐます。一官廳に十名廿名と大量奉職者を出しつゝある本會は將に本邦に於ける唯一の官吏養成通信學校です

前年も本會員 五百餘名試驗合格 率先就職

小學校や公學校を卒業後獨學以て官界に雄飛せんとする青少年諸君は來れ。一萬餘名の成功者を出した本講義を學ばれば一年以內に普通試驗又は裁判所書記試驗に合格、臺灣及內地の各官公署に採用され一躍「判任官」となる事が出來る。前年度も本會員は各地試驗に五百餘名合格、颯爽と各地官廳に入つた。

新會員大募集

獎學資金授與 本會は紀元の佳節をトし前年度合格會員中特に優秀な四十五名に奬學資金を、又八十九名に合格賞を贈つて其の勤學の功を表彰した。

來春の臺灣普文度の征服 毎年四月施行される臺灣總督府普通試驗は、本年も四月十五日から施行され、五月六日合格者を發表しましたが、年々合格者の過半數を出す本會は、本年も十九才の陳君外廿餘名の合格者を出しました。諸君にして今直ぐ本會に入會せられ準備を開始されましたら、來年四月の同試驗には悠々と合格出來、ラヂオで以下の芳名が全島に放送されるの榮譽に恵まれませう。來れ!

目下記念大特典提供中 本新聞名記入申込次第獨學成功要諦の百余頁冊子進呈

東京市澁谷區明治神宮表參道(電話青山六四番)

日本通信大學法制學會

大陸

大陸 50セン

改造社 東京市芝區新橋七ノ二〇 送料四錢

小説 鮎川一族 和田日出吉

運命の揚子江 田中香苗

軍需工業家の女房役を描く(池田さぶろ)

小説 八達嶺 尾崎士郎

徐州大殲滅戦 吉岡文六

王克敏を語る 山本實彦

大陸開發に參加する日本科學陣 隈部一雄

漫画家『顔を語る』座談會 (出席者) 池部鈞・横山隆一・堤寒三・下川凹天・近藤日出造・加藤悦郎

盧溝橋事件の眞相 牟田口少將

随筆 フランス料理の話 中村研一◆鮎釣り(瀧井孝作) 支那で見た日本將棋 平田禿木◆花咲く朝鮮(濱本浩)

經濟戰に打克つ途(賀屋興宣)

大陸節・北原白秋 短歌 佐々木信綱 俳句

厦門占據 松島慶三

女形行狀記 誰でも知りたいことを正直に報告する 下平初一

ユーモア小説 東洋平和孃 伊馬鵜平

今月の展望

ユーモアコント 蔣介石を追驅る(岡成志・駐價一郎・黒豹介)

近衛内閣の改造

実話小説 ヨタモン記 橘外男

財界放談 裕長之介

輝やく航研機の偉業 大空翔太

夏のホロンバイル(須山計一)

霞山公を憶ふ 小川平吉

海の夜の宿 清水崑

小説傳記 ヤマトノフ一代記 木蘭良二

中篇小説 自由花 杉山平助

印度洋旅情記 菊池重三郎

長篇小説 上海の眞夜中 茅盾

南都八大劇場樂屋訪問記

蘇聯極東軍司令官ブリユツヘル傳・荒木彦三郎

鮮満・北支を覗く・小林一三

チエコはナチス化するか・黒田禮二

ナチはなぜ大衆を得たか・亀井貫一郎

故國に歸りて銃後の熱誠を謝す・大川内少將

英雄出でよ(座談會) 徳富蘇峰・中野正剛・白柳秀湖・佐々弘雄・杉山平助・木村毅・藤井甚太郎・山本實彦

マンガ 横山隆一 吉屋信子